

# さんごう

SANGO TOWN

5

No.637

平成30年5月1日発行



4月1日(日)、中央公園多目的広場とスポーツセンターで平成30年度三郷町民体育大会「軟式野球大会」「家庭婦人バレーボール大会」「バドミントン大会」を開催しました。両会場では熱戦が繰り広げられ、選手のみなさんは日頃の練習の成果を発揮されていました。

- **「童謡のまち」ロゴマーク受賞者を発表します** … 2
- **スマートフォン・タブレット端末での収納サービスが始まりました** … 3
- **特集 目を酷使していませんか?** … 7
- **軽自動車税の減免制度をご存じですか?** … 9
- **三郷町長選挙を執行します** … 17

主な内容



三郷町イメージキャラクター たつたひめ

## 優秀賞受賞作品



SANGO TOWN, NARA

福岡県 小見 忍 様の作品

～作品に込められた思い～

童謡の「きらきらぼし」をイメージし、“夜空に光る星”と三郷町のキャラクター“たつたひめ”をメインにロゴマークを制作しました。

背景は、万葉集で詠われた龍田山を表現し自然豊かな三郷町と童謡の魅力を発信します。

# 三郷町「童謡のまち」

# ロゴマークが決定!!

平成30年4月に三郷町は「童謡のまち」宣言を行うにあたり、「童謡のまち」ロゴマークデザインを募集しました。

町内外から多数の応募をいただき、選考の結果、優秀賞（採用作品）1作品、佳作2作品が決定しました。

ロゴマーク採用作品は三郷町のイメージを大事にし、かつ童謡「きらきらぼし」を取り入れて、今後、「童謡のまち」事業を啓発するための素晴らしいデザインとなっております。

ロゴマーク作成者の作品に込められた思いを大切にし、三郷町を「童謡のまち」として、広く周知していきたいと思えます。

## 佳作受賞作品



三重県 庄司 義行 様の作品

～作品に込められた思い～

ある晩に「きらきら星」のリズムに乗って歌姫が遠い空からやってきました。降り立ったのは美しいまち三郷町。町の人々はたいそう喜んで「たつたひめ」と名づけて一緒に歌うようになりました。それからのまちはあちこちで優しく楽しい歌声がひびく「童謡のまち」と呼ばれるようになりました。

## 佳作受賞作品



三郷町 松本 緑 様の作品

～作品に込められた思い～

彩り豊かな信貴山の麓に流れる大和川は、優しく穏やかで五線譜のように見え、可愛らしいたつたひめが、『きらきらぼし』のメロディーを口ずさんでいます。三郷町が、童謡の町とし広く多くの方々から親しまれることを願って、デザインしました。

# スズメバチの巣の駆除に補助金が出ます！

町内の建物や日常的に立ち入る場所にあるスズメバチの巣を業者に頼んで駆除してもらった場合、かかった駆除費用に対して補助金が出ます。

## ★補助金交付対象者

町内にスズメバチが巣を作っている建物もしくは土地の所有者または管理者で、巣を駆除業者に依頼して駆除した方。

## ★補助対象経費

スズメバチ駆除業者に委託して行った巣の駆除に要した経費（消費税及び地方消費税含む）とします。

※駆除の際、建物や土地の一部を損壊する必要があったときの費用とその復旧費用は、補助対象経費に含まれません。

## ★補助金額

補助対象経費の合計額に2分の1を乗じて得た額（100円未満の端数は切り捨て）とし、最大1万円とします。

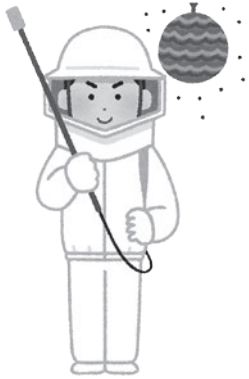

## ★申請に必要な書類

- ・三郷町スズメバチ被害防止対策補助金交付申請書
- ・駆除費用の明細が記載された領収書の写し
- ・駆除前及び駆除後のカラー写真（スズメバチの巣が写っているもの）
- ・駆除を実施した場所の位置図又は見取図

## ★申請についての注意事項

交付申請の受付は先着順で、領収書が発行された年度の3月31日までとなります。また、スズメバチの巣一つにつき申請書類は一式必要となります。

補助金交付申請書は三郷町のホームページでダウンロードできますので、ぜひご利用ください。

ご不明な点等ございましたら、環境政策課（☎0745-43-7341）までお問い合わせください。

（環境政策課）

# スマートフォン・タブレット端末での 収納サービスが始まりました

## ◆対象となる税金および料金

町民税・県民税（普通徴収）  
固定資産税・都市計画税  
軽自動車税  
国民健康保険税  
上下水道料金

## ◆必要なもの

バーコード付納付書（1枚あたりの合計金額が30万円以下）、インターネット通信が可能でスマートフォンが読み込めるスマートフォン、もしくはタブレット端末等の電子機器



## ◆利用期間

バーコード付納付書に記載されているバーコードの有効期限まで（決済手数料は無料）

## ◆利用方法

- ① 指定のスマホアプリをダウンロード（無料）
- ② アプリにて金融機関口座を登録
- ③ 納付書に印字しているバーコードを読み取る
- ④ 納付内容を確認し、納付して支払い完了

## ◆対象アプリ

PayB（ペイビー）、ヤフー公式アプリ

## ◆注意事項

- ・領収書は発行されません。（登録されたメールアドレスにスマホアプリから「支払完了」の明細が送信されます）
- ・登録口座の資金が不足している場合、支払いができません。
- ・軽自動車税納税証明書は、当初納期限内にスマホ収納をした場合に限り、6月中旬以降に発送します。当初納期限後にスマホ収納をした場合は、税務課窓口へ車検用納税証明書を交付申請してください（無料）。

（税務課）





**3/16  
(金)**

**100歳**

**おめでどうございませう**

服部 保さんが100歳を迎えられました。服部さんのご先祖が侍であったのか、昔はよく木刀の素振りをしていらしたとのこと。元気なお姿はそのような生い立ちから来ているんですね。昭和46年から三郷町に在住され、国鉄で堺市駅の駅長も勤められていたそうです。

国鉄を退職後も町に貢献をいただいております。いつまでもお元気でいてくださいな。



**3/19  
(月)**

**100歳のお誕生日**

**おめでどうございませう**

宇野 喜代子さんが100歳のお誕生日を迎えられました。森町長が訪問すると、多くのご家族に囲まれた宇野さんは大変嬉しそうでした。宇野さんは書道の先生をされて、リーベル王寺でも展示されたそうです。

恒例の「元気の秘訣は？」とお聞きすると、「自由に生活すること」「お肉をたくさん食べること」「よくしゃべって会話をすること」「旅行に行くこと」とたくさんのお楽しみをもちました。

スポーツでは、ご自身も卓球をされ、バレーボールの鑑賞が好きとのことでした。

**暮らしに役立つ生活情報**

**「仮想通貨」必ず儲かるといふ言葉は信用しないで！**

インターネットを通じて電子的に取引される、「仮想通貨」のトラブルで、全国の消費生活センターに寄せられた相談件数が、平成28年は616件でしたが、29年には2071件（前年比約3.4倍）と急増しています。

「仮想通貨」は決済通貨として開発されましたが、本来の目的から大きくかけ離れ、投機通貨となっており、詐欺的な投資に関する相談が増えています。仮想通貨の利用や仮想通貨交換業の導入に便乗する詐欺や悪質商法にご注意ください。

**◆相談事例**

- ・ 知人から「半年で価格が3倍になり、販売元が全て買い取る」と言われ、仮想通貨を購入したが、言われたとおりに買い取ってもらえない。
- ・ 知人から「1日1%の配当がつく」と言われ、仮想通貨を高額購入し、海外の投資サイトに預けたが、閉鎖されてしまった。
- ・ 知人から誘われ、仮想通貨の説明会に参加した。「これからの世の中は仮想通貨が主流になる。資産として持つておけば必ず値上がりする」と言われ、10万円を知人の口座に振り込んだ。購入したコインは事業者が管理しているため、本当に購入されたか、残高も分からない。
- ・ 仮想通貨の口座に不正アクセスされ、短時間のうちに預けておいた280万円のほぼ全額が盗まれた。取引所が保証してくれず、困っている。

無料

## 緑のカーテンで 暑さを乗り切ろう！

三郷町では、緑のカーテン事業としてゴーヤ苗を配布しています。建物への日差しを遮ったり、葉から出る水蒸気で涼しい風を室内に呼び込み、冷房の使用を抑制することで、地球温暖化対策としても有効です。下記のとおり配布しますので、ぜひお申し込みください。

**配布数** 先着700世帯（1世帯3株まで）

※申込多数により苗を用意できない場合は連絡します。

**対象者** 緑のカーテンにご協力いただける町内在住の方

**申込方法** メール・FAX・郵送または環境政策課窓口で住所・氏名（フリガナ）・電話番号・株数をお伝えください。FAX・郵送の用紙は自由です。

※電話での申し込みは出来ません。

**申込先** 〒636-8535 生駒郡三郷町勢野西1-1-1  
三郷町役場環境政策課  
FAX 73-6334  
E-mail kankyoseisaku@town.sango.lg.jp

**申込期間** 5月7日(月)～14日(月) 必着

**配布日** 5月19日(土)・20日(日)ともに  
午前9時～正午

**配布場所** 三郷町役場正面玄関前

※お問い合わせは、環境政策課（☎43-7341）まで。

特別企画

## 「和&輪 コンサート」 ～歌い継ぐ「日本の心の歌」 童謡100周年に寄せて～

失われつつある日本の伝統文化・美しい景観・  
思いやりの心の再発見

**とき** 5月27日(日)  
午後1時30分 開場  
午後2時 開演

**ところ** 王寺町り～べるホール  
JR大和路線王寺駅前  
駅直結(り～べる東館5階)  
ご参加については、事前申し込みが必要です  
詳細は奈良学園大学のホームページ  
(<http://www.naragakuen-u.jp/>)  
をご覧ください。



### ◆消費者へのアドバイス

#### ●法定通貨ではない

仮想通貨は、現在約1500種が存在するとも言われています。日本円やアメリカドルなどの法定通貨は、国や中央銀行が硬貨や紙幣を発行・管理し、物やサービスと交換できるようにしています。仮想通貨は代金の支払いや法定通貨と交換できるものの、国や中央銀行のような公的な管理者がおらず、複数のコンピューターで取引を監視する「ブロックチェーン（分散管理台帳）」という仕組みで管理しており、インターネット上にデータとして存在するのみです。

#### ●値上がりする保証はない

市場の動向で価格が変動するものが多く、価格が急落し、大損するリスクがあります。

#### ●分からなければ手を出さない

仮想通貨はまだ未整備な部分が多い市場です。仮想通貨の説明を受け、仕組みやリスク（価格変動リスク、サイバーセキュリティリスク等）が分からなければ、契約を断りましょう。

#### ●仮想通貨交換業の登録業者かどうか確認を

仮想通貨交換業者は金融庁・財務局への登録が必要です。登録を受けた事業者が金融庁・財務局のホームページで確認してください。

※仮想通貨交換業者とは仮想通貨と法定通貨、仮想通貨同士を交換するサービスを行う事業者

### 消費生活のご相談は

**とき** 水曜日 午後1時～4時

第4水曜日 午前10時～正午  
午後1時～4時

**ところ** 役場1階・住民相談室  
**相談員** 宝持 義昭

# 世界人権宣言70周年

世界人権宣言は、人権及び自由を尊重し確保するために、「全ての人民と全ての国とが達成すべき共通の基準」を宣言したものであり、人権の歴史において重要な地位を占めています。1948年12月10日に第3回国連総会において採択されました。なお、1950年の第5回国連総会において、毎年12月10日を「人権デー」として、世界中で記念行事を行うことが決議されました。



21世紀が「人権の世紀」であることを改めて思い起こし、国民の一人ひとりが人権を尊重することの重要性を正しく認識することが必要です。他人の人権にも十分配慮した行動がとれるよう、相手の気持ちを考え、思いやることの大切さを一人ひとりの心に訴えて、すべての人々の人権が尊重され、相互に共存し得る平和で豊かな社会の実現に向けた啓発活動を展開しています。



特設人権相談所を  
ご利用ください

特設人権相談所を開設し、人権擁護委員が人権に関する相談をお受けします。

とき 6月5日(火)  
午後1時～4時

ところ 役場1階・住民相談室  
法務局の常設相談所

全国統一電話番号ナビダイヤル  
☎0570-0003-110

みんなの権利 「人権」を大切に...

# ふれあい交流センター 児童館



●人権施策課 役場3階

☎43-7315

●ふれあい交流センター・児童館

〒636-0821 三郷町立野北1丁目36番39号

☎32-2112 (代表) FAX 32-2366

ご存じですか?

「人権擁護委員制度」

6月1日は人権擁護委員法が施行された日です

国民の基本的な人権を擁護する機関である「人権擁護委員

制度」が、昭和23年の政令に基づいて設けられ、昭和24年

6月1日に人権擁護委員法が施行されました。

●平成30年度 啓発活動重点目標

《世界人権宣言70周年》

「みんなで築こう 人権の世紀

～考えよう 相手の気持ち

未来へつなげよう 違いを認め合う心～」

三郷町人権擁護委員の  
皆さんです

三郷町でも町長から推薦されて、法務大臣が委託した人権擁護委員がおられます。

生活の中で「これは人権問題ではないだろうか?」と感じたり、人権に関することでお困りになったら、人権擁護委員までお気軽にご相談ください。

(相談は無料で、秘密は厳守します)



三郷町の人権擁護委員は、次のみなさんです

氏名	郵便番号	住所	電話番号
寺内 一秀	636-0822	立野南2丁目24番30号	32-6600
岡田 宣子	636-0811	勢野東2丁目7番37号	72-2203
山崎 昭子	636-0811	勢野東5丁目6番12号	44-8430
笹木 勝博	636-0821	立野北2丁目21番20号	32-1911
田淵 千枝	636-0824	城山台5丁目1番2号	73-5740
中田 進也	636-0822	立野南1丁目5番1号	32-4965
丸尾 總恵	636-0803	東信貴ヶ丘3丁目1番18号	60-2632

目を酷使していませんか？

# 疲れ目・眼精疲労対策を!!

近視やドライアイ、白内障など疲れ目や眼精疲労の原因は様々ありますが、近年多くなっている原因は目の使い過ぎです。目の使い過ぎによって疲れ目・眼精疲労となります。疲れ目は目を休めたり、寝たりすれば治る状態ですが、眼精疲労になると目の痛みなど症状以外にも肩こりや頭痛、吐き気など身体への症状がでてくることもありますので早めの対策が必要です。



## 目を休める方法

### ①目を閉じる

目を閉じて光を遮ると目が休まります。パソコン作業では1時間に1回10分程度の休止をするとうるまいそうです。

### ②まばたきを多くする

書類や画面を集中して見ているとまばたきが少なくなり、目が乾きやすくなります。まばたきを意識的に増やすようにして目の乾きを和らげましょう。

### ③遠くを見る

近くばかりを見ていると目は緊張状態です。遠くのものを見て目の回りの筋肉を休めましょう。

### ④温める

水にぬらしたタオルを電子レンジで30秒程温めた蒸しタオルを目にあて、目の周りを温めて血行を良くしましょう。

### ⑤目薬をさす

用途によって様々な効果がありますので用途を確認し、使用方法を守って使いましょう。



## 目「や」や「つ」一品

### ●えびと野菜のマリネ

【材料】(2人前)

- ・むきえび(生食用).....小10個
  - ・人参.....20g
  - ・紫玉ねぎ.....1/6個
  - ・セロリ.....1/4本
  - ・オリーブ.....6粒
  - ・ミニトマト.....3個
  - ・イタリアンパセリ.....少々
- 〈マリネ液〉
- a. ワインビネガー(または酢).....大さじ1
  - b. オリーブオイル.....大さじ1/2
  - c. 砂糖.....小さじ1/2
  - d. 塩.....小さじ1/4
  - e. コショウ.....少々

### 【作り方】

1. 人参を千切り、紫玉ねぎとセロリを薄くスライス、オリーブとミニトマトを半分に切ります。
2. マリネ液を和えておきます。
3. 1.と2.とえびを混ぜあわせ、冷蔵庫で冷やします。
4. お皿に盛り付け、刻んだイタリアンパセリをちらしたら出来上がりです。

※野菜はお好みの野菜で彩りよくアレンジしてみてください。(パプリカ、紫キャベツ、グリーンリーフなど)

引用元…ヘルスケアトータルソリューションズ(株)

## 〔文化センターの施設使用申請について〕

文化センターの施設使用にあたっては、毎月の初日（土曜日・日曜日の場合は、翌日、または翌々日）に受付いたします。受付は、文化センター2階の研修室(1)で行います。受付開始から終了までは30分程度かかります。各施設の受付開始日と受付期間は下表のとおりです。

1	文化ホール以外	—	使用日の属する月の3ヶ月前の初日から使用日の前日までの期間
2	文化ホール	客席側のみ使用の場合	使用日の属する月の3ヶ月前の初日から使用日の3日前までの期間
3		全体使用の場合	使用日の属する月の6ヶ月前の初日から使用日の14日前までの期間

楽しいコトに、出会える場所

# 文化センター

☎72-4461

ホームページ <http://www.sango-bunka-nara.jp>

平成30年8月分の施設使用申請の受付は5月1日(火)午前9時から文化センター2階研修室(1)で行います。

平成30年9月分の受付は6月1日(金)です。

5月の休館日 27日(第4日曜日)

(公財)三郷町文化振興財団

### 宝くじ文化公演

## 上妻宏光 STANDARROSONG feat. 佐藤竹善 2018

〜 三味線とPIANNOで奏でる名曲達 〜

出演 上妻 宏光 佐藤 竹善  
ピアノ 桑原 あい

とき 6月23日(土)

午後2時30分 開場

午後3時 開演

ところ 文化センター・文化ホール

(座席指定)

入場料 前売 一般 2000円

当日 一般 2500円

高校生以下 1500円

演奏予定曲

メロデー、木蘭の涙、SPAIN、津軽じょんがら節 その他

文化センター窓口でチケット好評発売中。

※宝くじの助成により、特別料金になっています。

※未就学児の同伴・入場はご遠慮ください。

※前売で完売した場合、当日券の販売はありません。

## 親子で楽しむ10歳からのコンサート

〜 金管5重奏 〜

出演 大阪交響楽団金管五重奏

司会 新井 宗平 山本 かずみ

とき 8月11日(土) 午後1時30分 開場 午後2時 開演

ところ 文化センター・文化ホール(座席指定)

入場料 前売 一般 800円・高校生以下 400円

当日 一般 1000円・高校生以下 500円

演奏予定曲 聖者の行進、ジブリメドレー、おもちゃのチャチャチャ など

※指揮者の体験コーナーもあります!

6月5日(火)午前10時から文化センター窓口・ローソンチケットにて発売開始。

※3歳以上は有料。3歳未満でもお席が必要な場合は有料。



## ふたり歌劇

promise (誓約)

監修 北川 央

(大阪城天守閣館長)

出演 桜花 昇ぼる(元OSK日

本歌劇団トップスター)

鳴海 じゅん(元宝塚歌劇

団星組男役スター)

とき 8月25日(土)

午後1時30分 開場

午後2時 開演

ところ 文化センター・文化ホール

(座席指定)

入場料 前売 一般 2000円

当日 一般 2500円

1部 ショーCherry Vio

let

構成 田中 準子

2部 ふたり歌劇「promise

(誓約) ― 又兵衛と幸村 ―

作・演出 北林 佐和子

6月12日(火)午前10時から文化セン

ター窓口・ローソンチケットにて発

売開始。

※未就学児の入場はご遠慮ください。





# 軽自動車税の減免制度を ご存じですか？

歩行困難の障がいをお持ちの方などが所有する車両で、日常生活を送るために欠かせない「生活手段」となっている軽自動車などの税を減免する制度が設けられています。所有者本人が障害認定を受けておられる場合のほかに、18歳未満の身体障がい者、または精神・知的障がい者と生計が同一である方が所有する軽自動車も減免が適用されます。

申請期間 5月7日(月)～31日(木)

申請先 税務課

■申請に必要なもの

- ① 運転免許証の写し
- ② 印鑑



③ 軽自動車税納税通知書

④ マイナンバーカード

または通知カード



⑤ 身体障害者手帳、精神障害者保健福祉手帳、療育手帳、戦傷病者手帳のうち、いずれか一点

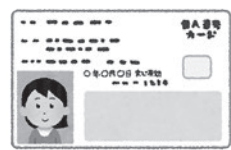

※平成28年度の軽自動車税減免申請書から個人番号（マイナンバー）の記入が必要となっています。

※減免できるのは、お一人につき軽自動車1台のみです。  
※普通自動車で減免申請を受けられる場合は、申請できません。



減免できる範囲	障がいの級別		
	本人の運転	生計同一の家族運転	常時介護者の運転
視覚障がい	1級～4級	1級～4級	1級～4級
聴覚障がい	2級・3級	2級・3級	2級・3級
平衡機能障がい	3級	3級	3級
音声機能障がい（無喉頭） （喉頭摘出による音声機能障害がある場合に限り）	3級	—	—
上肢不自由	1級・2級	1級・2級	1級・2級
下肢不自由	1級～6級	1級～3級	1級～3級
体幹不自由	1級～3級・5級	1級～3級	1級～3級
乳幼児期以前の非進行性の脳病変による運動機能障がい	上肢機能	1級・2級	1級・2級
	移動機能	1級～6級	1級～3級
心臓機能障がい	1級・3級	1級・3級	1級・3級
じん臓機能障がい	1級・3級	1級・3級	1級・3級
呼吸器機能障がい	1級・3級	1級・3級	1級・3級
ぼうこう又は直腸の機能障がい	1級・3級	1級・3級	1級・3級
小腸機能障がい	1級・3級	1級・3級	1級・3級
ヒト免疫不全ウイルスによる免疫機能障がい	1級～3級	1級～3級	1級～3級
肝臓機能障がい	1級～3級	1級～3級	1級～3級
療育手帳をお持ちの方	A1（最重度）・A2（重度）・A（重度）		
精神障害者保健福祉手帳をお持ちの方で 通院医療費の公費負担を受けている方	1級（自立支援医療受給者証（精神通院）を受けている方のみ）		
戦傷病者手帳をお持ちの方	減免できる障がいの程度は、税務課までお問い合わせください		

※2つ以上の部位に障がいがある場合は、いずれかの部位の障がい級に該当していることが必要です。  
 ※同一の部位に重複して障がいがある場合は、手帳交付先の福祉事務所などでその部位の合計した等級を確認してください。  
 (例) 膝関節機能障がいと股関節機能障がいがある場合の下肢不自由の等級など。

(税務課)

# 今月の学級案内

## 〔長寿学級〕

とき 5月22日(火) 午前8時30分  
 ところ 三重県伊賀市方面  
 内容 社会見学

## 〔くれない学級〕

とき 5月10日(木) 午前9時  
 ところ 五條市  
 内容 「歴史の町の散策」

## 〔みさと万葉学習会〕 講義

とき 5月11日(金) 午後1時30分  
 ところ 図書館・視聴覚室  
 講師 井上 さやか先生  
 (県立万葉文化館)

## 〔歴史教養講座〕 講義

とき 5月24日(木) 午後1時30分  
 ところ 図書館・視聴覚室  
 内容 「光悦寺・広隆寺」

## 〔ふあみ☆えてゆー家庭教育学級ー〕

開講式  
 とき 5月17日(木) 午前10時  
 ところ 保健センター・健康増進室  
 内容 「ルーシーダットン&ピラティス」  
 講師 杉山 恵子先生

ともに

# 生涯学習

イキイキ

- ▶教育総務課 (文化センター2階) ☎43-7331
- ▶生涯学習課 (文化センター2階) ☎43-7332
- ▶スポーツセンター ☎73-8341
- ▶ウォーターパーク ☎34-2355
- ▶元気☆ひまわりクラブ三郷 ☎73-2223

スポーツセンター休館日  
 (土) 5月3日(木)・4日(金)・5日

## 第12回文化協会まつりを開催します!!

三郷町文化協会のみなさんによる作品展示と演芸発表を行います。この機会に日頃の活動の成果をご覧頂き、多くの方に文化活動に興味を持っていただければと思います。自由に鑑賞いただけますので、気楽に芸術・文化をお楽しみください。

### 〔展示〕

とき 5月31日(木)～6月3日(日)

午前9時～午後5時

(最終日は午後3時まで)

ところ 文化センター

展示ホール・ロビー

### 〔演芸〕

とき 6月3日(日) 午前10時～

文化センター・文化ホール

## 体育協会主催各種大会

### ☆春季学童軟式野球大会

とき 5月12日(土)

午前9時 開会式

午前9時30分 試合開始

5月20日(日) 午前9時～

ところ 三郷北小学校

資格 町内在住・三郷町スポーツ少年団少年野球部所属の児童

申込 5月8日(火)まで

☆受付は、午前9時～午後5時

(土・日・祝日を除く)に生涯学習課まで。



### 人権啓発ビデオを上映します

今月は、11日(金)に「聲(こゑの形)を①10時～②午後1時～③午後3時～の3回上映します。

内容 「障がい者」や「いじめ」に対する意識と知識を高め、人権意識を常に持っている人と周囲の人間を傷つけることができることを学びます。

### 今月の婦人会活動

役員会

とき 5月10日(木) 午後1時30分

ところ 文化センター・会議室

## 平成30年度 文化・スポーツ活動助成金

町立の施設を使って文化スポーツ活動をされている団体に助成金を交付します。

### 助成対象団体

次のいずれにも該当する団体

- ①代表者及び構成員の9/10が町内在住で、10名以上の団体で、町の補助を受けていない団体。
- ②有料の施設利用が年間20回以上あること
- ③営利を目的としないこと

### 助成金額

1万円を上限とし、年間施設利用料の1/8(100円未満切捨)。

※中学生以下及び65歳以上の方が8/10以上を占める団体は、上記助成金に1.5倍の加算をするものとし、中学生以下の方が8/10以上の団体は2万円を上限、65歳以上の方が8/10以上の団体は1万5千円を上限とします。

### 申請期間

6月1日(金)～29日(金) (厳守) 午前8時30分～午後5時15分

(土・日を除く)に生涯学習課にて申請用紙配布及び受付を行います。

(生涯学習課)



# 「奈良クラブ」ホームゲーム 三郷町民デーを実施します

入場無料

昨年に好評でありました、サッカーチーム「奈良クラブ」ホームゲームに三郷町民の皆さんを今年も無料で招待します！

当日は、奈良クラブ祭りも同時開催！多数の飲食ブースが出展され、三郷町のPRブースでは、町の特産品等も販売します。皆さまの多数のご来場とご声援をお願いします★



## ● 奈良クラブって？

奈良県全域をホームタウンとする、奈良県から初のJリーグ入りを目指すサッカークラブです。

## ● 対戦相手

ヴェルスパ大分

## ● 試合概要

第20回日本フットボールリーグ  
ファーストステージ第14節  
とき 6月24日(日)

午前11時30分 開場  
午後1時 試合開始  
ところ ならでんフィールド  
(鴻ノ池陸上競技場)

奈良市法連佐保山4-5-1



## ● 招待券引換方法

氏名、住所を確認できるもの(運転免許証、保険証、学生証等)を試合当日のチケット販売ブースで提示してください(お一人1枚までになります)。

※引換は午前11時から午後2時15分まで。中学生以下は入場無料ですので、招待券の引換は不要です。



## 元気☆ひまわりクラブ三郷

### ★キッズダンス教室②★

とき 水曜日 午後5時～6時  
対象 幼児年中～小学3年生

ところ 三郷町文化センター  
講師 松村 美奈子さん

### ★自分でできる

リンパマッサージ★  
とき 金曜日  
午後3時30分～4時30分

対象 女性  
ところ 三郷町文化センター

講師 岡嶋 夕季乃さん

### 平成30年度 新規会員登録中!

初心者の方、運動に自信のない方、お一人様参加、大歓迎です!!

この機会に、継続できる運動を始めてみませんか?

元気☆ひまわりクラブ三郷の教室はほとんどが初心者対象となっております。

各教室、無料体験を行っておりますので是非お気軽にお問い合わせください!

(教室一覧は4月号広報に掲載しています。)

※詳細は事務局までお問い合わせください。

※教室の申込は先着順です。キャンセル待ち教室もあります。

※参加人数が少なく教室が開講できない場合もございます。必ずお問い合わせの上ご検討ください。

## 三郷町ふれあい農園の利用者を募集します

三郷町農業委員会では地域活性化事業の一環として、農業に従事されていない方を対象に、野菜や花などの作物を栽培することで自然とふれあい、農業への理解を深めていただくため、「ふれあい農園」を開設しています。

希望される方は、随時募集を行っておりますので農業委員会事務局までお問い合わせください。

募集区画 勢野地区 30区画  
立野地区 2区画

使用料 年間 10,000円

(ただし、6月からの契約の方は初年度8,000円になります)

お問い合わせは、農業委員会事務局(43-7343)まで。



(三郷町農業委員会)

肺気腫や慢性気管支炎という名前をご存知ですか。今はこれらをCOPDと呼んでいます。

のどの元の太い血管から次々と枝分かれして細い細い気管支となり、その先には小さい風船のような肺胞があり、その表面で酸素と二酸化炭素のガス交換をしています。たばこを吸っていると肺胞の壁がもろくなり、すかさずの弾力のない大きな風船になったり、気道が狭くなり空気が通りにくくなります。

そのため咳・痰・動いたときの息切れがでてきます。診断はレントゲンやCT、呼吸機能検査などで可能です。

## 咳や息切れが続くとき



COPDの場合は、原因はたばこです。先ずは禁煙をしましょう。

「もう何十年も吸ってきたからいままさら…」と思っている人でも、禁煙による効果はあります。その上で吸入薬などの薬物治療、呼吸リハビリテーションなどで治療していきます。そもそも一番大事なものは、たばこを吸わないことです。



(奈良県西和医療センター  
呼吸器内科部長 杉村裕子)

## 長寿健康課

(健康増進担当)

からのお知らせ

問い合わせ先・43-7426

ウォーキングデー・健脚コース

## 水と歴史の散歩道

〜電の瀬へのプロムナード〜

新緑が芽吹くとても気持ちの良い季節です。

少し長めのウォーキング(ミニハイキング)にご参加ください。

とき 5月30日(水) 午前9時

保健センター集合

※コース・保健センター↓坂根↓龍田大社↓JR三郷駅↓亀の瀬↓河内堅上↓高井田横穴公園↓JR高井田駅で解散

(所要時間)

約3時間 15,000歩

※終着点のJR高井田駅到着の予定時間は、午後0時半頃です。

持ち物 お茶などの水分

※雨天中止。なお、判断がつきにくい天候の時は、長寿健康課(健康増進担当)までお問い合わせください。



## がん検診を行います

検診は1年度(4月~翌年3月)に1度受診できます。(乳がん検診は2年に1度です) 定員になり次第締め切ります。お早めにお申し込みください。

日程	検診名	受付時間	対象年齢	料金	申込/定員	持ち物
5月18日(金)	乳がん検診	8:30~10:00	40歳以上の女性	1500円	必要/85人	●健康手帳(お持ちでない場合は検診当日に発行します) ●乳がん検診はバスタオルも必要です。
	子宮頸がん検診		20歳以上の女性	400円	必要/80人	
5月23日(水)	胃検診	8:30~10:00	35歳以上の方	500円	必要/85人	
	肺がん検診		40歳以上の方	無料	必要/100人	
5月28日(月)	大腸がん検診	9:00~10:00	40歳以上の方	200円	不要/なし	
6月12日(火)	大腸がん検診	13:30~14:30	40歳以上の方	200円	不要/なし	
6月24日(日)	胃検診	8:30~10:00	35歳以上の方	500円	必要/85人	
	肺がん検診		40歳以上の方	無料	必要/100人	
	乳がん検診		40歳以上の女性	1500円	必要/50人	
	子宮頸がん検診		20歳以上の女性	400円	必要/80人	

- ※検診の番号札は、受付開始30分前からお渡しします。
- ※大腸がん検診は採便による便潜血検査です。事前に長寿健康課へ検体容器を取りに来てください。
- ※胃検診・子宮頸がん検診・乳がん検診は指定医療機関でも受けることが可能です。長寿健康課で受診票を発行しますので、事前にお申し出ください。
- ※前立腺がん検診・肝炎ウイルス検査は町内の医療機関で受診できます。肝炎ウイルス検査をご希望の方は事前に長寿健康課へ申請し、その後直接町内の医療機関(西和医療センターを除く)へお申し込みください。
- ※70歳以上の方は無料です。
- ※がん検診は、年間を通じてお申込みできます。

## 歯周病検診・骨密度測定

20歳以上を対象に、①歯周病検診

②骨密度測定を行います。同時にうけることもできます。若いうちから

自分の歯や骨の状態を知ること、

正しい生活習慣を身につけるきっかけとして、ぜひご利用ください。

とき 5月21日(月)

午後1時30分~午後3時

ところ 福祉保健センター

持ち物 健康手帳(お持ちでない方は当日発行します)

費用 ①2000円 ②1000円 (70歳以上の方はいずれも無料)

定員 ①20人 ②50人

※定員になり次第締め切ります。

※ご希望の方は、事前長寿健康課

までお申し込みください。



# 母親教室

元気な赤ちゃんを無事出産されることを願い、母親教室を行います。こども健康課まで事前にお申し込みください。

時間：13：30～15：30（7月1日(日)は9：30～11：30)

持ち物：母子手帳、筆記用具

定員：15人（第1子の方を優先します）

日程	内容
6月14日(木)	妊娠中の身体の変化と健康管理
6月21日(木)	妊娠中の栄養
6月27日(水)	安産の心がまえ
7月1日(日)	産後の生活と赤ちゃんのお風呂
7月6日(金)	赤ちゃんとの生活

# 育児教室です

日程	時間	内容	対象	申込/定員
5月25日(金)	10：00～11：30	お母さんのための習い事～書き方教室～ お子さんの名前をきれいに書きたい…そんな願いをかなえます。 講師：日本習字教授 師範 谷村梓さん 持ち物：えんぴつ、ペンなど日頃使っている筆記用具	0歳～就学前のお子さんがいる保護者	必要/10人

※同時に育児相談を希望される方は、事前にこども健康課へお申し出ください。

※対象は、乳幼児のお子さんがある保護者です。

※5月16日(水)は定員に達しましたので追加日を設けています。

こども健康課  
からのお知らせ  
問い合わせ先：43-7324

## ◎育児相談・計測日

お子さんの身体計測を行います。また子育ての相談も合わせて行います。



とき 5月9日(水)  
午前10時～11時  
5月30日(水)  
午後1時30分～2時30分  
6月7日(木)  
午後1時30分～2時30分  
持ち物 母子手帳 バスタオル  
※事前にこども健康課までお申し込みください。

# 乳幼児健診

お子さんの成長ぶりを知るよい機会です。

日程	受付時間	対象児	対象児の誕生日	持ち物
5月8日(火)		11～12か月	H29.4.16～ H29.6.5	母子手帳・バスタオル
5月22日(火)	13：30～	4～5か月	H29.12.6～ H30.1.25	母子手帳・バスタオル・アンケート
5月29日(火)	14：00～	3歳6か月	H26.9.29～ H26.11.23	母子手帳・バスタオル・アンケート・早朝尿
6月5日(火)		1歳6か月	H28.10.12～ H28.11.21	母子手帳・バスタオル・アンケート

※対象の方で健診を欠席される場合は必ずこども健康課までご連絡ください。申し込みは不要です。

※健診の番号札は、午後1時から配布します。

## 第7回法隆寺JCC 鬼ごっこ大会開催

とき 5月19日(土)

受付 正午

開会 午後0時30分

閉会 午後5時30分

ところ 斑鳩中央体育館

(すこやか斑鳩・スポーツセンター)

奈良県生駒郡斑鳩町龍田南1-1-61

※奈良交通バス 斑鳩町役場前より徒歩1分

内容 スポーツ鬼ごっこ(点を取り合う対戦式鬼ごっこ)

対象 西和7町にゆかりのある小学3年生～6年生の児童生徒

参加費 無料

募集人数 100名

持ち物 動きやすい服装、飲み物、保険証のコピー、体育館シューズまたは上履き、タオル

申込先 一般社団法人 法隆寺青年会議所

(奈良県生駒郡三郷町 勢野西1-2-2 三郷町商工会内)

☎ 73-8977



## 点訳ボランティア 養成講習会のお知らせ

とき 9月～平成31年2月  
(年末年始を除く) 木曜日

10時～正午(計20回)

対象者 講習修了後に当センターでボランティア活動可能な人

※8月2日(木)に選考会があります。

申込 住所・氏名(ふりがな)・年齢・電話番号をハガキに明記して6月30日(土)までに奈良県視覚障害者福祉センターに送付してください。

問い合わせ 奈良県視覚障害者福祉センター

〒634-0061 橿原市大久保町320-11

奈良県社会福祉総合センター3階

☎ 0744-29-0123 (奈良県視覚障害者福祉センター)

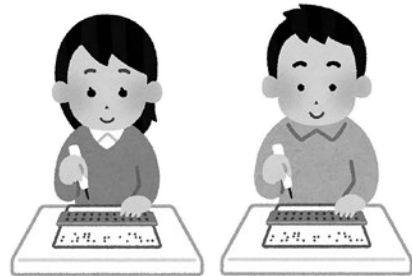

## 図書館カレンダー

5月						
日	月	火	水	木	金	土
		1	2	3	4	5
6	7	8	9	10	11	12
13	14	15	16	17	18	19
20	21	22	23	24	25	26
27	28	29	30	31		

○は祝日です。  
●は休館日です。

- ・5日(土・祝)は午後7時まで開館します。  
(休館日) ・毎週水曜日
- ・7日(月) 館内整理日

# みんなの図書館



〒636-0812 三郷町勢野西1-4-4 (近鉄信貴山下駅前)

TEL 33-3030 FAX 33-3188

ホームページ 「三郷町立図書館」で検索

- 開館時間 ・月～土曜日……………午前9時30分～午後7時
- ・日曜日、祝日・振替休日(○印)  
……………午前9時30分～午後5時

## 龍田古道 写真展

～三郷町の風景～

とき 5月10日(木)～15日(火)

午前10時30分

～午後4時30分

ところ 図書館1階

視聴覚室前ロビー

写真講習会 写真の撮り方いろいろ

とき 5月13日(日) 午後2時

ところ 図書館1階 視聴覚室

講師 写真家 澤 戢三氏(町内在住・奈良県美術人協会会員)

【協賛】

風の郷 龍田古道プロジェクト



## ブックスタート

とき 5月8日(火)

午後1時30分以降

ところ 図書館2階・事務所

対象 11・12ヶ月児健診対象の赤ちゃん

と保護者の方

※保健センターで受け取った引換券をお持ちください。

絵本1冊・バッグをプレゼント

入場無料



## 5月のおはなし会

とき 6日・13日・20日・27日

日曜日

ところ おはなしルーム

☆小さい子ども向けのおはなし

(3歳位から)

とき 午前10時30分～10時50分

内容 絵本・紙芝居など

※保護者の方も参加できます。

☆大きい子ども向けのおはなし

(5歳位から)

とき 午前11時～11時30分

内容 絵本・紙芝居・ストーリーテリング(ろうそくの灯り

の中での話)

※ひとりでお話が聞けるお子さんだけで参加ください。

## ゆりがごおはなし会

とき 5月22日(火)

午前10時30分

ところ おはなしルーム

対象 0～2歳位までの赤ちゃん

と保護者の方

内容 歌・手遊び・

絵本の読み聞かせ



## 土曜の午後のおはなし会

とき 5月26日(土) 午後2時

ところ おはなしルーム

内容 絵本・紙芝居、折り紙など



## 5月の上映会

入場無料

### ・12日(土) 「ダウンタウン・ヒーローズ」

120分(1988年)

監督：山田 洋次

出演：薬師丸 ひろ子、中村 橋之助  
柳葉 敏郎

### ・19日(土) 「あじさいの歌」

105分(1960年)

監督：滝沢 英輔

出演：石原 裕次郎、中原 早苗  
芦川 いづみ

### ・26日(土) 「マダムと泥棒」

97分(1955年)字幕

監督：A・マッケンドリック

出演：アレック・ギネス、  
ピーター・セラーズ

とき：午後2時(開場 午後1時30分)

ところ：視聴覚室

3月の  
図書予約  
Best  
10

- 「1日3回ツボを押すだけで  
目はすぐよくなる！」 森岡 清史
- 「乙嫁語り 10」 森 薫
- 「面倒くさがりの自分を認めたら  
部屋がもっとキレイになり  
ました」 わたなべ ぼん
- 「内臓脂肪を最速で落とす」 奥田 昌子
- 「あきない世傳金と銀 5」 高田 郁
- 「綺麗なオトナ女子と残念なオバチャン  
女子の習慣」 豊川 月乃
- 「響 8」 柳本 光晴
- 「ラクして速いが一番すごい」 松本 利明
- 「お金2.0」 佐藤 航陽
- 「おまじない」 西 加奈子
- 「そして、バトンは渡された」 瀬尾 まいこ

3月の  
CD予約  
Best  
3

- 「reputation」 テイラー・スウィフト
- 「LOVE it」 西野 カナ
- 「相聞」 中島 みゆき

3月の  
DVD予約  
Best  
3

- 「ワンダーウーマン」  
パティ・ジェンキンス／監督
- 「orange」 橋本 光二／監督
- 「ゴースト・イン・ザ・シェル」  
ルパート・サンダース／監督

こんな本が届きました

(3月末現在)

- 一般書
- 「絵本を深く読む」 灰島 かり
  - 「世界一やさしい右脳型問題解決の授業」 渡辺 健介
  - 「世界の未来」 エマニュエル・トッド／ほか著
  - 「半分生きて、半分死んでいる」 養老 孟司
  - 「その家事、いらない。」 山田 綾子
  - 「Lily」 石田 ゆり子
  - 「百歳人生を生きるヒント」 五木 寛之
  - 「立ち直る力」 辻 仁成
  - 「メゾン刻の湯」 小野 美由紀
  - 「ボクたちはみんな大人になれなかった」 燃え殻

- 児童書
- 「ドラえもん社会ワールド情報に強くなろう」  
藤子・F・不二雄／まんが
  - 「大坂城へタイムワープ」 細雪 純／マンガ
  - 「くだものっこの花」 たかどの ほうこ／作
  - 「しらとりくんはてんこうせい」  
柊野 浩一／ぶん
  - 「笑い猫の5分間怪談 13」  
那須田 淳／責任編集・作

「アニメ映画会」

入場無料

とき 5月20日(日) 午後2時

開場 午後1時30分

ところ 図書館1階 視聴覚室

※人気のアニメを用意していますので、ご期待ください。

詳しくは、館内のポスターをご覧ください。(時間100分程度)

図書寄贈のお願い

「無印良品」この使い方がすごい！  
主婦の友社／編

「女の子が生きていくときに、  
覚えていてほしいこと」  
西原 理恵子

「おらおらでひとりいぐも」  
若竹 千佐子

「漫画君たちはどう生きるか」  
吉野 源三郎

「銀河鉄道の父」  
門井 慶喜

生涯学習室をご利用ください

対象 町内在住の方

期間 毎週土・日曜日・祝日

5月24日(木)～31日(木)

時間 午前9時30分～閉館30分前

※日曜、祝日・振替休日(○印)は午

後4時30分まで

※ご利用前に、図書館利用カードを  
カウンターまでお持ちください。

ソーラーパネルや  
エネファームの設置に  
町補助金が出ます！

町では、地球温暖化対策推進のため、ソーラーパネル(再生可能エネルギー発電システム)やエネファーム(家庭用燃料電池)を設置された町内在住の方に最大5万円の補助金を交付しております。

補助金交付

申請方法や交付条件について

の詳細は、

町のホームページ

ページをご覧ください

ただ、

環境政策課(電話0745-4317341)までお問い合わせください。



(環境政策課)

(単位：件)

実施機関	①行政文書公開請求（申出）の件数 並びに処理状況						②個人情報開示請求の件数 及び処理状況					
	公開 請求 等の 件数	処理状況				取下げ	開示 請求 件数	処理状況				取下げ
		公開	一部 公開	非公開 (不存在)	処理中			開示	一部 承認	不承認 (不存在)	処理中	
町長	1	1					12	1	11			
議長												
水道事業管理者												
教育委員会												
選挙管理委員会												
監査委員												
農業委員会												
固定資産評価 審査委員会												
合計	1	1	0	0	0	0	12	1	11	0	0	0

## 情報公開制度・個人情報 保護制度の運用

三郷町情報公開条例第22条及び三郷町個人情報保護条例第31条の規定により、平成29年4月1日から本年3月31日まで間の各実施機関における各制度の運用状況を次のとおり公表します。(総務課)

申出者の氏名	申出事由・ 利用目的の概要	閲覧年月日	閲覧に係る選挙人の 範囲（投票区）
大阪府大阪市北区堂島1丁目5番17号 株式会社地域未来研究所 代表取締役 竹内 新一	奈良県総務部知事公 室統計課 「県民アンケート」	①平成29年5月11日	2・3・5・ 7・9・11
東京都渋谷区恵比寿1丁目19番15号 一般社団法人新情報センター 事務局長 平谷 伸次	総務省統計局統計調 査部消費統計課 「家計消費状況調査」	①平成29年6月8日	5
大阪府大阪市中央区備後町2丁目4番9号 日本精化ビル6階 株式会社エム・オールビジネス 代表取締役 榎谷 忠則	奈良県健康福祉部健 康づくり推進課 「なら健康長寿基礎 調査」	①平成29年8月25日	1・3・5・ 7・9
東京都港区東新橋1丁目7番1号 一般社団法人共同通信社 社長 福山 正喜	日本世論調査会 「全国世論調査」	①平成29年9月8日	8
大阪府大阪市北区天満橋1丁目8番30号 株式会社サーベイリサーチセンター 大阪事務所長 中村 光明	奈良県くらし創造部 人権施策課 「人権に関する県民 意識調査」	①平成29年12月26日	1～11
町議会議員 久保 安正	政治活動	①平成29年4月19日	5・11
		②平成29年4月21日	4・5・11
		③平成29年5月24日	3・4・8・11
		④平成29年7月3日	8・10
		⑤平成30年3月8日	2

公職選挙法第28条の4第7項及び同法施行規則第3条の4の規定により、平成29年4月1日から本年3月31日までの選挙人名簿抄本の閲覧状況を公表します。(総務課)

## 選挙人名簿抄本の閲覧状況

申出者の氏名	請求事由・利用目的の概要	閲覧年月日	閲覧に係る住民の範囲
①株式会社 日本リサーチセンター (委託者) NHK 放送文化研究所 世論調査部長 大滝 昭彦	「6月全国個人視聴率 調査」	平成29年4月21日	城山台2丁目 7歳以上の男女 12件
②一般社団法人中央調査社 (委託者) 内閣府男女共同参画局推進課長 田平 浩二	「平成29年度男女間 における暴力に関する 調査」	平成29年11月7日	立野南1丁目 満20歳以上の男女 26件
③株式会社 ビデオリサーチ (委託者) 日本たばこ産業株式会社 たばこ事業本部 M&S 企画部 部長 西谷 圭一	2018年「全国たばこ 喫煙者率調査」	平成30年1月12日	勢野東5丁目 昭和3年5月1日～平成10年4月30日 生まれの男女 20件
④自衛隊奈良募集案内所 (委託者) 防衛大臣	地方公共団体による自 衛官の組織募集の推進 について	平成30年2月2日	平成8年4月2日～平成9年4月1日生 まれの男女 平成12年4月2日～平成13年4月1日 生まれの男女

## 住民基本台帳の 一部の 写しの閲覧状況

住民基本台帳の規定に基づき、住民基本台帳の写しの閲覧状況（平成29年度）を公表します。(住民福祉課)



# 三郷町長選挙

投票日：5月27日(日)  
(投票時間：午前7時～午後8時)

※投票所の地図は、選挙の告示日前後に郵送いたします。  
「選挙のお知らせはがき」でご確認ください。

投票所	投票所名	所在地
第1投票所	立野連合自治会館	立野北2丁目19番7号
第2投票所	三郷町ふれあい交流センター・児童館	立野北1丁目36番39号
第3投票所	三郷町福祉保健センター	勢野西1丁目2番1号
第4投票所	勢野自治連合会館	勢野東2丁目12番22号
第5投票所	美松ケ丘自治会館	美松ケ丘西1丁目9番1号
第6投票所	東信貴ケ丘自治会館	東信貴ケ丘2丁目2番21号
第7投票所	信貴山西町自治会館	信貴山西3番68号
第8投票所	城山台自治会館	城山台2丁目1番1号
第9投票所	いわせが丘自治会館	立野南2丁目6番22号
第10投票所	三室自治会館	三室1丁目2番18号
第11投票所	イーストヒルズ勢野自治会館	勢野北5丁目4番30号

## 投票のご案内

6月20日に任期満了となる三郷町長選挙を5月27日(日)に執行します。平成28年の参議院議員通常選挙から、第4投票所を分割し、新しく「第11投票所」を設置しています。該当地域の方は、「選挙のお知らせはがき」を確認していただき、お間違えないようご注意ください。

### 【該当地域】

- ・勢野北3～5丁目全域
- ・勢野西4・5丁目の一部地域

※公職選挙法の改正により、選挙権年齢が「18歳以上」に引き下げられています。選挙期日時点で18歳、19歳の方も有権者として投票できます。

少子高齢化が進む中で、未来の日本を担う若い世代の意見が政治に反映されるよう、ぜひ、あなたの一票を投じてください。



## 当日行けない方は

期日前投票をご利用ください

選挙の告示日の翌日5月23日(水)から選挙期日の前日5月26日(土)まで、役場1階・第3会議室内に「期日前投票所」を開設します。時間は、午前8時30分から午後8時までです。

投票日に仕事や旅行などで投票できない方は、ぜひ「期日前投票」をご利用ください。

また、「選挙のお知らせ」のはがきの裏面に、期日前投票宣誓書をあらかじめ印刷して郵送いたします。このはがきにご自宅で名前や生年月日などを事前に記入していただき、受付が早く済みますので、期日前投票を利用される場合は、ご利用ください。

## 投票制度をご存知ですか？

投票制度には、選挙期日(投票日)に投票に行けない場合の期日前投票のほかにも、仕事や旅行などで居住地以外の場所に滞在している、病院や施設などに入院・入所している、法律で定められた障がいなどに基づいた手帳を持っているなどを考慮した「不在者投票」があります。

## ●病院・施設での不在者投票

不在者投票施設に指定されている病院・老人ホームなどに入院・入所されている方は、施設内で不在者投票ができます。主な施設については、選挙期日前に手続き方法などを選挙管理委員会が施設に案内いたしますので、希望される方は病院・施設にお問い合わせください。

## ●郵便による不在者投票

左の表に該当する手帳などをお持ちの方は、郵便による不在者投票ができます。事前に申請が必要となりますので、詳しくは選挙管理委員会事務局(総務課内)までお問い合わせください。

手帳などの種類	障害などの種類	障害の程度
身体障害者手帳	両下肢、体幹、移動機能の障害	1級・2級
	心臓、じん臓、呼吸器、ぼうこう、直腸、小腸の障害	1級・3級
	免疫、肝臓の障害	1級～3級
戦傷病者手帳	両下肢、体幹の障害	特別項症～第2項症
	心臓、じん臓、呼吸器、ぼうこう、直腸、小腸、肝臓の障害	特別項症～第3項症
介護保険被保険者証	要介護状態区分が要介護5	



三郷北小学校



三郷中学校

これから、幾たびも大変な時があると思いますが、自分が信じた道を見つけて、歩み続けることが自信につながります。

一歩一歩着実に、進み、自分の夢だけでなく友達の夢も応援できるような人になってください。

## 南畑幼稚園見学会

南畑幼稚園では保育の様子を見ていただく見学会を行います。未就園（平成31年度就園予定）のお子様のいるご家庭は、ぜひご参加ください。

と き ①5月25日(金)

②28日(月)

①②ともに午前10時～11時

定員 ①②ともに親子15組

※先着順となりますので、定員になり次第締め切らせていただきます。

申込期間 5月1日(火)～18日(金)

午前10時～午後5時

(土・日・祝日を除く)

申込方法 電話 南畑幼稚園

☎73-5128 (南畑幼稚園)

## 三郷町ふるさと納税 指定代理納付者の公表

地方自治法第231条の2第6項の規定に基づき、次のとおり指定代理納付者を指定しましたので、三郷町会計規則第17条第3項の規定により、公表します。

●指定代理納付者の住所及び法人名  
東京都港区赤坂九丁目7番1号  
ヤフー株式会社

●指定代理納付者に納付させる歳入  
三郷町ふるさと納税「ガンバレ三郷！応援寄附金」（インターネットによる公金支払の方法により代理納付されるものに限る）

●指定代理納付者に歳入を納付させる期間

平成30年4月1日から平成31年3月31日まで

三郷町では「録音ボランティアカトレア会」による音訳広報があります。詳しくは社会福祉協議会へ。

☎72-5800

## 〈子育て支援センター〉

### ちいすてっぷ (☎31-6639)

対象：町内在住の就学前までのお子さんと保護者

開館日：月～金曜日（祝日を除く）午前10時～午後3時

日程	5月の行事	対象	時間
10日(木)	同年齢親子の交流日	平成28年4月2日～平成29年4月1日生まれ	午前10時～正午
17日(木)		平成29年4月2日以降生まれ	
18日(金)	【お誕生日会】 「愛の園幼稚園ママさんコーラス」 曲名ピクニック・チューリップ等	お誕生月でないお子さんも参加できます	午前11時30分～正午
24日(木)	同年齢親子の交流日	平成29年4月2日以降生まれ	午前10時～正午
25日(金)	【赤ちゃんと一緒にゆったりヨガ】 講師：奥田 奈実先生（ヨガサロン マダムフキ） 持ち物（バスタオル・飲み物） 動きやすい服装で来てください	平成29年10月1日以降に生まれた子どもと母親	①午前10時～午前10時50分 ②午前11時10分～正午 ★申込必要★ ①②ともに定員10組（先着順）5月7日より申込受付開始
28日(月)	【ママのための子育て講座】 「怒りをコントロールするには」 「言いたいことを効果的に伝えるには」 講師：粟井 円先生（ココロセラピー あい）	平成27年4月2日～平成28年4月1日生まれのお子さんと母親	(受付開始) 午前10時～、午前10時30分～11時30分 ★申込必要★ 定員15名 5月14日より申込受付開始
31日(木)	休館（館内清掃）	—	—

※「同年齢親子の交流日」の正午以降は通常通りです。

※25日(金)・28日(月)午前中は申込者のみの入館となります。正午以降は通常通りです。

※平成27年4月1日以前生まれのお子さんは安全面の確保により午後1時以降の利用となります。

### ぴよぴよ (西部保育園☎73-7634)

平成30年度のぴよぴよクラブは、下記の日程で行います！！

毎日ぴよぴよ広場も行っておりますので、お誘い合わせの上、お越しください。

日程	内容	対象	時間	場所
8日(火)	ぴよぴよクラブ (保育士と遊ぼう)	町内在住の就学前までのお子さんと保護者	午前10時 ～ 11時30分	西部保育園 ホール・ 園庭
22日(火)	お弁当などご持参いただければ、お部屋でとっていただくこともできます。お子さんと一緒に是非来てください！！		午前9時 ～ 午後2時	西部保育園 ・ 子育て支援 ルーム
月～金曜日 (木・祝日を除く)	保育士が出向きます！親子で一緒に遊びましょう。		午前10時 ～ 正午	イーストヒルズ勢野自治会館

ま ち  
三郷のどこかでー

3月は卒業式シーズンでした。三郷町でも西部保育園、南畑幼稚園、三郷小学校、三郷北小学校、三郷中学校に通っていた子どもたちが卒業し、それぞれの道へと一歩を踏み出しました。みなさん、それぞれが自身の輝ける舞台を見つけられるよう、進んでください。



南畑幼稚園



三郷小学校

## 税金

## 軽自動車の納期限にご注意を

●軽自動車税の納期限は5月31日  
(木)です

納め忘れのないよう、期限内に納付してください。

軽自動車税の口座振替、スマホ収納をご利用の方の継続検査用納税証明書については、6月中旬にお送りする予定です。事前に車検などで納税証明書が必要な方は、税務課までご相談ください。

(税務課)

## 自動車税の納期限にご注意を

●自動車税の納期限も5月31日  
(木)です

自動車税は、毎年4月1日現在の所有者(割賦販売などの場合は使用者)に課税されます。納期限を過ぎると延滞金が加算され、滞納処分(財産の差押え等)の対象となります。

金融機関や県税事務所の窓口だけでなく、コンビニ、ペイジー、インターネットを利用したクレジットカードでも納付ができます。詳細につきましては、納税通知書に同封のチラシをご覧ください。

運輸支局での住所変更手続きが遅れている等の理由により、自動車税納税通知書が届いていない場合は、奈良県自動車税事務所(自動車税第一課 ☎0743-51-0081)まで。

※住所を変更された方や県外ナンバーの自動車をお持ちの方は、運輸支局ですみやかに変更登録の手続きをしてください。

(奈良県自動車税事務所)

## お知らせ

## ごみ収集日にご注意を

## ※収集業務を行わない日

1コース・2コース共に  
5月3日(木) 憲法記念日  
5月4日(金) みどりの日

※上記の日は、ごみの持ち込みもできませんのでご注意ください。

## ※おねがい

公共施設に設置している小型家電回収ボックスをご利用の際、回収ボックス全面に表示している対象品目以外の物が数多く入れられています。

対象品目以外の物は入れないでください。(清掃センター)

役場でエコスタイルを  
実施します

省エネルギーによる地球温暖化防止のため、5月1日から10月31日まで、全庁において「夏のエコスタイル」を実施します。みなさんのご理解とご協力をお願いします。

○冷房は、おおむね28℃とします。

○職員は、暑さをしのぎやすい軽装(ノー上着、ノーネクタイ)で勤務します。また、ミサトっ子等も可としています。(総務課)

洪水情報が「緊急速報  
メール」で配信されます

5月から、国が管理する大和川で、川が氾濫する可能性が高まった時に、その周辺にいる人に氾濫の危険をお知らせする情報が緊急速報メールで配信されるようになりました。

メールを受信しましたら、「国土交通省 川の防災情報」ホームペー

ジで大和川の水位やカメラ映像、雨の状況を確認しましょう。

板東水位観測所(大和郡山市額田部南町付近)



王寺水位観測所(三郷町勢野東6丁目付近)



※緊急速報メールとは、災害等の緊急時に一斉に多数の携帯電話ユーザーへ情報を伝達するサービスです。(総務課)

## 工業統計調査を実施します

工業統計調査は、我が国の工業の実態を明らかにすることを目的とした統計法に基づく報告義務がある重要な統計で、調査時点は6月1日です。

調査結果は中小企業施策や地域振興などの基礎資料として利活用されますので、ご回答をお願いします。

(ものづくり振興課)

## 奈良養護学校「学校見学会」

対 象 肢体不自由の障がいのあるお子さんと保護者、教育・療育に携わる関係者

と き 6月5日(火)  
午前9時30分～11時30分

と ころ 奈良県立奈良養護学校

お申し込み、お問い合わせは奈良養護学校 ☎0742-34-2671、FAX0742-33-9459まで。

# 健康バランス クッキング教室



バランスの良い食事を楽しく一緒に作りませんか？

と き ①6月16日(土)  
②6月23日(土)  
①②午前10時～午後1時30分

※①②の内容は同じです。

ところ 給食センター2階・研修室

参加費 500円

対 象 町内在住の方

定 員 20名

※定員になり次第、締め切ります。

持ち物 エプロン・三角巾・ふきん  
1枚・台ふき1枚・筆記用具・ハンドタオル

※履き物は用意していますが、スリッパや上履きを持参いただいても結構です。

申込期間

5月2日(水)～5月31日(木)  
①②午前9時～午後5時  
(土曜・日曜日、祝日を除く)

お申し込み・お問い合わせ先  
給食センター (☎32-0351)

※電話で本人がお申し込みください。

(給食センター)



## 町民憲章

豊かな自然の光に親しみ 先人の歩みに学びながら  
わたくしたち 三郷町民は かたく手を取りあって  
かおりの教育と文化の町づくりにはげめます

- 一 自然と歴史をたいせつにして  
明るく美しい環境をそだてます
- 一 たがいの人権をまもり  
理解と協調のきずなをふかめます
- 一 教養の向上につとめ  
豊かで高い人間性をやしないます
- 一 心のふれあいをとおして  
温かい助けあいの輪をひろげます
- 一 スポーツに親しみ  
健康にはたらく家庭をつくります

町の木 もみじ



町の花 ひまわり



町のうごき ( )は前月比

人 □ 23,086人 (-18人)  
男 10,954人 (-16人)  
女 12,132人 (-2人)  
世帯数 10,399 (+18世帯)  
面積 8.79km<sup>2</sup>

平成30年4月1日現在住民基本台帳調



古紙パルプ配合率70%再生紙を使用

