

さんごう

SANGO TOWN

4

No.624

平成29年4月1日発行

それぞれの“走り方”で



2月19日(日)、三郷町制施行50周年記念「オリンピック選手になりたくなる講演会」を開催しました。講師は北京オリンピックメダリストの朝原宣治さん。子どもの頃は放課後に友だちと集まって野球やサッカー、ドッジボール、ローラースケートなど、流行の遊びを楽しんでいたそうで陸上を始められたのは高校生の部活から…というのでびっくり！「一人ひとりの体つきが違うので、”自分に合うやり方”も人それぞれ。良い指導者がいることは素晴らしいけれど、頼りっきりだと自分の能力が失われてしまう。その力をつけるのは自分自身でね」と将来オリンピック選手を目指す!? 子どもたちに話されました。

● 主 な 内 容	● 平成29年度の予算が決まりました ……………	2~4
	● 住民票などがコンビニで発行！……………	5
	● ありがとう三中 ファイナルフェスティバル……………	6~7
	● 路線バス（三郷線）が増便されます……………	9
	● 国民年金の手続きをお忘れなく……………	20



三郷町イメージキャラクター たつたひめ

「輝きと安らぎのあるまち」へ 平成29年度の予算が決まりました

「輝きと安らぎのあるまち」をめざして、すべての町民のみなさんが快適に暮らし「この町に住んで良かった」また、町外の方には「三郷町に住みたい」と言っていただきたいという思いのもと、平成29年度の予算が決まりました。

一般会計の総額は、過去最大の104億5000万円。そこで今回は、平成29年度に実施する主な事業を中心に、予算の概要をまとめてみました。

**マイナンバーカードで
ますます便利に！**

平成27年11月からお送りさせていただいた通知カードからマイナンバーカードの交付を受けられた方は、住民票・戸籍・税の証明などが全国のコンビニエンスストアからいつでも交付を受けられるようになります。ますます便利になるマイナンバーカードの交付手続きをしてください。
(詳しくは、P5をご覧ください)



**お年寄りや障がいのある方
にも充実した生活を
送っていただけるように！**

高齢者のいきいきと充実した生活実現のための目標「高齢者保健福祉計画・第7期介護保険事業計画」を策定します。

また、「障害者基本計画」と「障害福祉計画」を策定し、障がいをお持ちの方への総合的な施策の充実をより一層強化していきます。

平成29年度 予算

諸収入など	
使用料・手数料	2億3,911万3千円
諸収入	1億4,541万1千円
分担金・負担金	1億6,397万4千円
財産収入	1,013万5千円
寄附金	4千円

その他	
地地方消費税交付金	2億6,900万円
地方譲与税	5,060万円
地方特例交付金	2,112万4千円
その他交付金	4,657万円

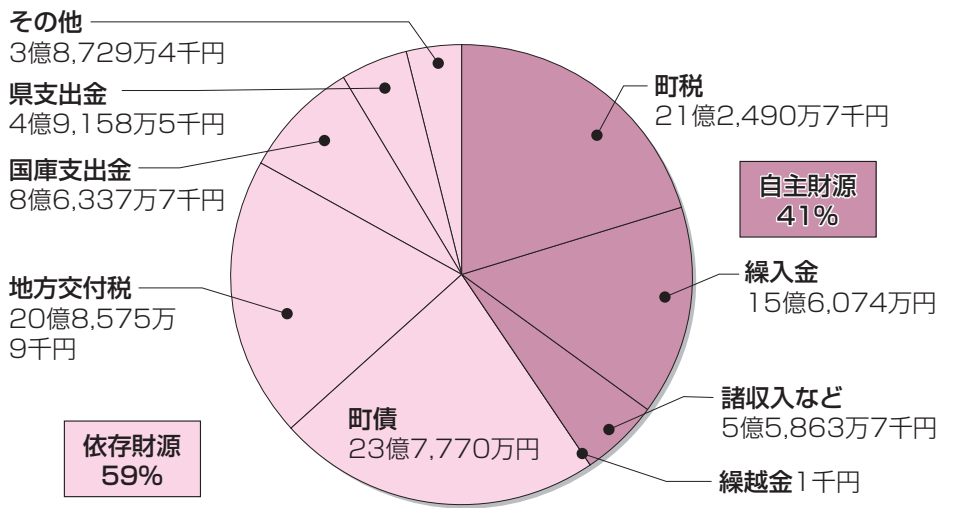

平成29年度 予算 104億5,000万円

財政用語

- 教育費**→幼稚園・学校の運営や、公民館など、教育の振興のために使うお金。
- 民生費**→各種福祉サービスなどに使うお金。
- 総務費**→町の総括的な管理経費や自治振興などに使うお金。
- 土木費**→道路整備などに使うお金。
- 衛生費**→ごみ処理などに使うお金。
- 消防費**→消防団運営、災害物資の備蓄などに使うお金。
- 議会費**→議会運営のために使うお金。
- 商工費**→商工業の振興、観光事業などに使うお金。
- 農林業費**→農業振興や土地改良事業などに使うお金。

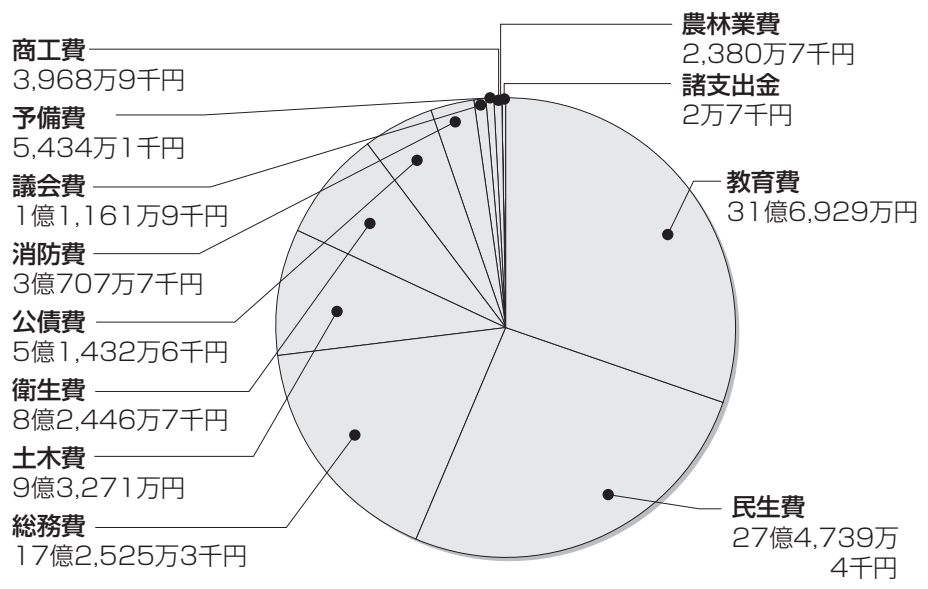

地元にいながら「いつもの仕事」を

どなたでも仕事ができる共有オフィス「奈良サテライトオフィス35」が、昨年12月にJR三郷駅前オープンしました。

個人事業主や起業をお考えの方は、自宅や事務所以外の第二のオフィスとしてご利用いただけます。

また、会社にお勤めで町外へ通勤されている方もネット機器の活用で、地元にいながらいつもの業務を行うことができます。



より安全な三郷町で暮らしていただけるように

安全確保のため、町内10か所に防犯カメラを設置し、画像データを管理します。

これにより、地域の犯罪抑制にも繋がること期待できます。

平成31年4月の開校に向けて



念願の中学校建替えに着手！

平成29年度 特別会計 当初予算

区分	平成29年度 当初予算額	比較	
		対前年度 増減額	増減率
特別会計内訳 住宅新築等 資金事業 貸付	2,115万6千円	248千円	1.2
浄化槽 下水道	1,962万円	1,488万7千円	314.5
国民健康 保険	7億654万6千円	▲1億7,495万6千円	▲19.8
介護保険 後期高齢者 医療	30億2,761万9千円	9,995万9千円	3.4
	18億5,177万2千円	3,426万円	1.9
	3億3,632万1千円	1,411万3千円	4.4



よりよい環境での教育を実現するために！

老朽化している三郷中学校の建て替えがいよいよスタートします。建て替えの期間、奈良学園大学にある仮設校舎へ通学する生徒のために、信貴山下駅前から仮設校舎までスクールバスを運行し、快適に通学していただきます。

また、子どもの学習意欲を向上させるため、昨年度から導入を開始した電子黒板やタブレット等を用いた教育をさらに強化します。

いつ起こるか分からない地震に備えて！

古い木造住宅の耐震改修工事に掛かる費用の補助金の限度額が増加します。いつ起こるか分からない地震で家屋が倒壊してしまわないよう、この機会に耐震改修で家屋の安全性を高めませんか？

大和川の魅力を向上させるために！

昨年に王寺町と連携し、整備を行った「大和川ジョギングルート」沿いに植栽を行い、大和川の魅力をアップさせていただきます。



新たな観光地としてたくさんの方に訪れていただけるように！

龍田古道を中心とした新たな観光ルートを開発するため、周辺の2市2町（柏原市・香芝市・王寺町・三郷町）で連携して事業を進めていきます。

住民票などがコンビニで発行！

—マイナンバーカードの登録を—

マイナンバーって なんだったつけ？



平成27年11月から送付された通知カードには、12ケタのマイナンバー（個人番号）が記載されています。この12ケタの番号が、「社会保障」・「税」・「災害対策」に関する各種行政手続きが必要となりました。

三郷町でも平成28年1月以降、窓口へ提出する書類の一部にマイナンバーの記載が必要となっています。

ますます便利な マイナンバーカード！



マイナンバーカードは、公的な身分証明書として利用できるほか、本町ではICチップを活用したコンビニエンスストアでの住民票などの発行を予定しています。

また国では、健康保険証への活用なども検討されており、今後さらに様々な場面で活用される可能性があります。

マイナンバーカードの 作成は今がチャンス！



マイナンバーカードの初回の交付

手数料は、現在は無料です。

申請は任意で、必ず作らなくてはいけないということではありませんが、ぜひ、無料であるこの時期に作っておきませんか？

マイナンバーの 出前講座を行います



マイナンバーについて疑問に思われることにお答え出来るように、5名以上のグループでお申し込みいただければ、出前講座（説明会）を行います。

詳しい内容は、町ホームページでご確認いただくか住民課までお問い合わせください。

通知カードの受け 取りがまだの方は…



通知カードは、平成27年10月5日時点で三郷町に住民登録のあった方に、世帯ごとに簡易書留で送付しましたが、都合により受け取られていない方は役場でお預かりしています。

もし、通知カードをまだ受け取っていない方がおられましたら、住民課までお問い合わせください。

マイナンバーカードの休日交付を行います

とき 4月23日(日)

5月28日(日)

6月25日(日)

すべて午前9時～正午

ところ 三郷町役場1階・住民課

※7月以降の休日交付については、その都度お知らせします。

お持ちいただくもの

- ① 交付通知書（はがき）
- ② 通知カード
- ③ 住民基本台帳カード（お持ちの方のみ）
- ④ 公的機関発行の顔写真つき証明書（運転免許証、パスポート、在留カード等）のうち1点

※④をお持ちでない方は、「氏名・生年月日」または「氏名・住所」が記載されている証明書（健康保険証、年金手帳、社員証、学生証、預金通帳、医療受給者証等）を2点。

本人が来られない場合

病気、身体の障がい、その他やむを得ない理由により、本人が交付場所にお越しになることが難しい場合に限り、代理人にカードの受け取りを委任できます。

代理人交付を希望される場合は、必ず事前に住民課（☎43-7321）へご連絡ください。



ありがとう三郷 ファイナルフエスティバル

入場
無料

と き 5月5日(金)～7日(日) ※雨天決行。
ところ 三郷中学校 (三郷町立野北1-3-1)



44年間、皆さんが通った三郷中学校は、2年後の春竣工を目途に建て替えが行われます。

この機会に、卒業生はもちろん、住民の皆さんや将来中学校に通う子どもたちがみんなが集まり、楽しい時間を持とうという意見のもと、「ありがとう三郷 ファイナルフエスティバル」を開催することになりました。

卒業生は、懐かしい校舎で旧友や先生と楽しい時間をお過ごしください。また、卒業生ではない方にも三郷町は楽しい町だと再認識してもらえる良い機会になればと考えています。

期間中は、自由に校舎の中を散策してもらい、色々な催しやお楽しみを企画しています。

町内在住の方も、ゴールデンウィークで里帰りされた方にも、一人でも多く足を運んでいただければ幸いです。

「記念講演」 5月5日午前11時～正午・体育館

アカデミー賞短編アニメ受賞 平田 研也さん(三郷卒業生)による講演会。



5日(金)午前9時～午後5時

・開会式(吹奏楽による記念演奏

など) 午前10時～

・アカデミー賞短編アニメ受賞賞

平田 研也さんによる講演会

午前11時～正午

・卒業生による交流試合

午後1時～

・懐かしの先生方との茶話会

午後1時～

「卒業生による交流試合」

部活の部員を探しています

グラウンド・体育館・

各教室を使って、中学時代の部活動を再現します。



昔の部活の同輩・先輩・

後輩と、懐かしい時間を

思い出してみませんか？



優勝チームに

は、6日の飲食無

料券などのプレゼ

ントがあります！



申込期限 4月20日(木)

※試合が可能なクラブを確認し場所を振り分けるため、個人もしくはクラブ単位でお申し込みください。

※人数が揃わなければ開催できない場合があります。

学校生活の写真・ビデオなどを

お貸しただけませんか？

懐かしの先生方との茶話会に用意

する展示コーナーで、卒業アルバム

や修学旅行の集合写真学校生活の写

真・ビデオなどを貸してくださる方

を探しています。いろんな懐かしい

ものも集めていますので、「これ！」

と思う方は、ぜひご連絡ください。

イベント開催中は、校舎で写真や

絵の展示なども行います。

6日(土)午前9時～午後9時

・独身者集まれ！カップリング学園

午前11時～午後3時30分

・「555メルカート」手作り市

午前10時～午後3時

・大模擬店大会 正午～午後8時

・キャンプファイヤー

午後7時～8時

・夜の校舎探検 暗くなつてから

8時まで

恋人募集中の方！

カップリングパーティーに

参加しませんか？

懐かしの給食を食べ

たり、一緒に授業を受

けて距離を縮めてもら

います。「帰りの会」で

はカップルの発表も!!



参加費 男性2000円

女性1000円

募集人数 60名(先着順)

申込期限 4月15日(土)



大模擬店大会を行います

三郷町にゆかりの

ある方が中心の飲食

ブースが、約30店グ

ラウンドに登場。

また、「懐かしの

給食コーナー」では

懐かしい給食を販売します。

お楽しみに！



フリーマーケットの出店者募集！

三郷町で5年前から活動している

愛の園幼稚園OB有志メンバーによ

るチャリティーフリーマーケット、

「555メルカート」が三中へ！

懐かしい場所を使って、楽しい三郷

町のマーケットを作ります。

雑貨・ワークショップ・

町特産品・お菓子の販売

など、プロアマを問わず

ご参加いただけます。



出店料の一部は、東日本大震災で

親を亡くした子のために送ります。

出店料 1000円

スペース 2.5×2.5メートル

※電気は使用できますが、ガス、カ

セットコンロは使用できません。



グラウンドでキャンプファイヤー！

みんなで信貴山音頭やソーラン節

を踊って盛り上がりま

しょう。

野外ステージでのイベ

ントもお楽しみに！



暗くなつたら「夜の校舎探検」！

懐中電灯で、懐かしい校舎を探検

しましょう！

※懐中電灯をお持ちください。



7日(日)午前9時～午後3時

・みんなで感謝の大掃除

・閉会式

申し込み・お問い合わせ先

ありがとう三中ファイナル

フェスティバル実行委員会

(三郷町商工会内)

☎080-7965-7512

メール sifahinal2016@gmail.com

ホームページ

<https://sishinal.blogspot.jp/>

※イベントの詳しい内容は、ホーム

ページでもご確認いただけます。

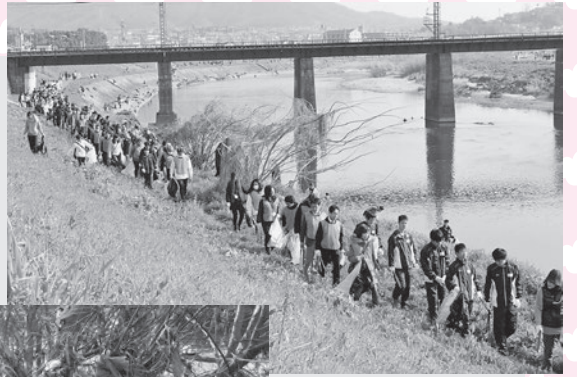

3/5 (日) 清流の復活を願ひ…

今年は大和川一斉清掃のメイン会場となり、大勢の方が参加くださいました。

大和川は雨が降って増水した後、水が引くと花が咲くと言われているようで、大変不名誉なことですが、言うのも、花とは木の枝に引っかかったごみのこととで、実際にたくさんのごみ（主にビニール袋）が咲いていました。

皆さんのご協力により、河川敷は見違えるほど美しくなりました。そして、掃除が終わった後には、町の特産である「こんにやく」を召し上がっていただきました。

参加いただいた皆さん、ありがとうございました。

3/5 (日) 三郷町と大和の城

三郷町制施行50周年記念歴史講演会「三郷町と大和の城」を文化ホールで行いました。

講師は奈良大学教授で城郭考古学者の千田嘉博教授で、「魅力的な中世の姿をお伝えできたら…」と始まった講演会。皆さん真剣に聞き入っておられ、今のお城ブームもあいまって、皆さんの歴史への関心の深さが伺えました。

県内には400か所の中近世の城郭が存在し、実は三郷町の城山台にも4つのお城が隣接する立野城があったそうです。進化するCG復元の技術で、どのようなお城があったのかが分かる日が来るのが楽しみです。

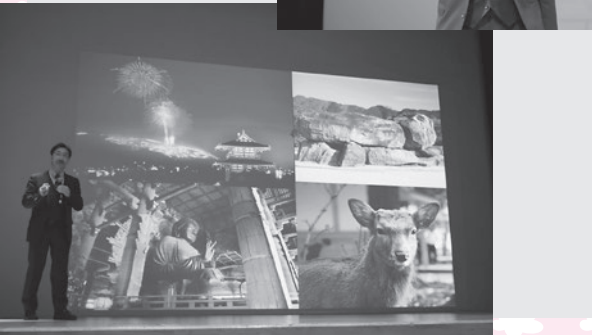

くらしに役立つ生活情報

特殊詐欺の被害件数と額

警察庁が、昨年全国で発生した「特殊詐欺」の被害件数と被害額を公表しました。

特殊詐欺とは、振り込め詐欺（オレオレ詐欺・架空請求詐欺・還付金等詐欺（オレオレ詐欺）・金融商品等取引詐欺・ギャンブル必勝法情報提供詐欺・異性との交際あつせん詐欺、その他8種類）の口口の総称で、被害総額は406億3千万円。被害額は2年連続で減少しているものの、還付金詐欺などが1.5倍に増え、被害件数は1万4151件と6年連続で増加しています。

◆県内の被害状況

（県警広報誌「やまとの安全」より）

県内の特殊詐欺被害額は5億4千万円、被害件数は157件と大幅に増加しています。

振り込め詐欺のうち、オレオレ詐欺と架空請求詐欺は減少しましたが、還付金詐欺の被害が拡大しています。

◆高齢者・女性は特に注意！

オレオレ詐欺と還付金詐欺は高齢者の被害が9割以上を占めており、オレオレ詐欺の約8割、還付金詐欺の約7割の被害者は女性です。

◆ますます巧妙化する手口

手渡しやレターパック、宅配便で現金を送らせる被害は減少していますが、振込型と電子マネー型の増加から、被害額が比較的小さい犯行は多数行われるようになっていきます。

■ 王寺駅北口発三郷線(平日)運行時刻 (平成29年4月1日改正)

王寺駅北口	明治橋	三郷中央公園	勢野北1丁目	勢野北2丁目	勢野北3丁目	勢野北5丁目
6:47	6:50	—	6:51	6:52	6:53	6:54
7:11	7:14	—	7:15	7:16	7:17	7:18
7:34	7:34	—	7:38	7:39	7:40	7:41
8:05	8:08	—	8:09	8:10	8:11	8:12
9:04	9:07	9:09	9:11	9:12	9:13	9:14
10:05	10:08	10:10	10:12	10:13	10:14	10:15
11:48	11:51	11:53	11:55	11:56	11:57	11:58
13:33	13:36	13:38	13:40	13:41	13:42	13:43
15:48	15:51	15:53	15:55	15:56	15:57	15:58
17:16	17:19	17:21	17:23	17:24	17:25	17:26
18:19	18:22	—	18:23	18:24	18:25	18:26
19:13	19:16	—	19:17	19:18	19:19	19:20
20:11	20:14	—	20:15	20:16	20:17	20:18
21:18	21:21	—	21:22	21:23	21:24	21:25
22:00	22:03	—	22:04	22:05	22:06	22:07

奈良学園大学 信貴山グラウンド	西和清陵 高校	城山台 5丁目	奈良学園 大学東口	立野南 2丁目	三郷駅
6:55	6:55	6:56	6:58	6:59	7:04
7:19	7:19	7:20	7:22	7:23	7:28
7:42	7:42	7:43	7:45	7:46	7:51
8:13	8:13	8:14	8:16	8:17	8:22
9:15	9:15	9:16	9:18	9:19	9:25
10:16	10:16	10:17	10:19	10:20	10:26
11:59	11:59	12:00	12:02	12:03	12:09
13:44	13:44	13:45	13:47	13:48	13:54
15:59	15:59	16:00	16:02	16:03	16:09
17:27	17:27	17:28	17:30	17:31	17:37
18:27	18:27	18:28	18:30	18:31	18:36
19:21	19:21	19:22	19:24	19:25	19:30
20:19	20:19	20:20	20:22	20:23	20:28
21:26	21:26	21:27	21:29	21:30	21:35
22:08	22:08	22:09	22:11	22:12	22:17

(まちづくり推進課)



路線バス(三郷線)が増便されます

4月3日(月)から、ご利用者様の要望を受け、王寺駅北口発の平日最終便に22時発の便が増便される
ことが決定しました。

今後もバスや鉄道などの交通機関を長期的に維持
するために、引き続き通勤・通学、お買物などに
公共交通を積極的にご利用ください。

※午前9時～午後5時30分頃までの便は「三郷中央公園」を經由し、それ以外の便は經由しません。
(土・日・祝日も同様です)

消費生活のご相談は



相談員
ほっ宝 じ 持 義 昭

とき 水曜日 午後1時～4時
第4水曜日 午前10時～正午
午後1時～4時

ところ 役場1階・住民相談室

※ご相談にお越しの際は、
住民課にお声かけください。

◆被害に遭わないために

- お金を要求する電話は、詐欺を疑いましょう。
- 被害に遭わないためには話をしないことです。
- 常に留守番電話に設定しておきましょう。
- 税金や医療費などの還付金がATMで支払われることは絶対にありません。「お金が返ってくるので携帯電話を持ってATMへ行くように」と言われたら、確実に詐欺です。
- 警察官や金融機関職員等が自宅を訪れて暗証番号を聞いたり「カードを預かる」と言ってきたら、間違いなく詐欺です。
- 不安に思ったりトラブルにあった場合は、すぐに最寄りの消費生活センター等に相談しましょう。

有料サイト利用料金の架空請求詐欺など、コンビニ等で電子マネー(プリペイドカード)を購入させ額面分の金額をだまし取る手口が急増し、被害は若い世代にも広がっています。

人権を確かめ合う日

県内一斉集会にご参加を

発想を新たなものにし、努力を結集して
「人権のまちづくり」に邁進しよう

と き 4月11日(火) 午後1時30分～
(午後1時～受付)

ところ 平群町中央公民館

講師 フリーアナウンサー・岡本 育子さん

演題 「スポーツと人権」

～阪神タイガース二軍選手から
教わったもの～



毎月11日の「人権を確かめ合う日」には、ぜひご家庭や各地域のほか、学校や職場などで、日常の人権問題について考え、話し合ってください。

この活動は、毎月11日に今一度人権について考え行動しようと呼びかけ、人権意識を高めようとするものです。三郷町役場でも毎月11日には、庁内放送をしています。

みんなの権利 「人権」を大切に…

ふれあい交流センター 児童館



●人権施策課 役場3階

☎ 43-7315

●ふれあい交流センター・児童館

〒636-0821 三郷町立野北1丁目36番39号

☎ 32-2112 (代表) FAX 32-2366

毎月11日は
「人権を確かめ合う日」です

皆さんは、なぜ毎月11日が人権を確かめ合う日と設定されたかご存じですか？

その経緯は、昭和40年8月11日、「同和問題の解決は国の責務であり、同時に国民的課題である」とした同和対策審議会答申が出された日を記念して奈良県では毎月11日は「人権を確かめ合う日」とし、平成元年から人権尊重の啓発活動として同和問題をはじめとするあらゆる差別撤廃に向けた取り組みを進めてきました。

中学校建て替えの期間は通学路が変わります

三郷中学校は校舎建替えのため、本年4月から平成31年3月まで奈良学園大学キャンパス内の仮設校舎へ移転します。このことから一部通学路が変更となり、信貴山下駅前から仮設校舎までスクールバスを運行します。また、工事車両の通行等により、三郷小学校の通学路も一部変更となります。

この間、大変ご迷惑をおかけしますが、子どもたちが安全に通学できるように、皆様の「あたたかい見守り」もあわせて、ご理解とご協力をお願いします。新しい校舎は平成31年4月開校の予定です。

住所 三郷町立野北3-12-1

(奈良学園大学・三郷キャンパス内)

※電話番号は変わりません。

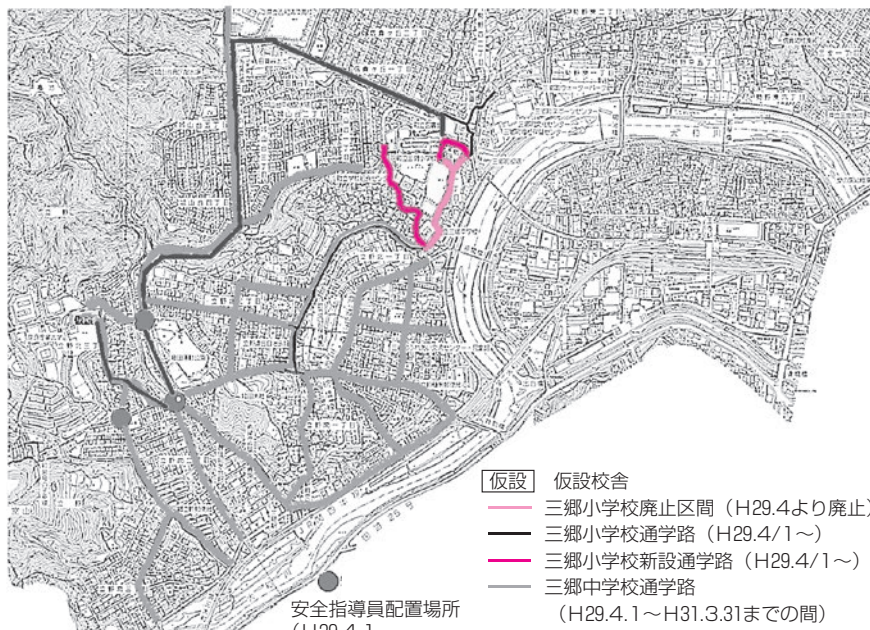

- 〔仮設〕 仮設校舎
- 三郷小学校廃止区間 (H29.4より廃止)
 - 三郷小学校通学路 (H29.4/1～)
 - 三郷小学校新設通学路 (H29.4/1～)
 - 三郷中学校通学路 (H29.4.1～H31.3.31までの間)
 - 仮設校舎設置期間
 - 三郷中学校スクールバス路線 (H29.4.1～H31.3.31)
 - 仮設校舎設置期間

安全指導員配置場所
(H29.4.1～
H31.3.31)

(教育総務課)

「奈良サテライトオフィス35」4月からの利用料金が決定!



区分	使用期間	長期使用会員				随時使用会員		
		1か月	3か月	6か月	12か月	3時間まで	6時間まで	6時間以上
オフィススペース	1室	—	—	—	1,260,000円	—	—	—
	共益費	—	—	—	180,000円	—	—	—
	保証金	—	—	—	315,000円	—	—	—
ブーススペース	1人用	—	48,000円	84,000円	144,000円	700円	1,050円	1,400円
	2人用	—	63,000円	111,000円	192,000円	900円	1,350円	1,800円
コワーキングスペース		6,500円	18,000円	33,000円	60,000円	400円	600円	800円

施設使用料

▲ブース (2人用)



区分		開館日				休館日
		1時間まで	3時間まで	6時間まで	6時間以上	3時間まで
長期使用会員	1室	200円	400円	700円	1,200円	—
	2室	300円	600円	1,050円	1,800円	7,000円
随時使用会員	1室	500円	1,000円	1,750円	3,000円	—
	2室	800円	1,600円	2,800円	4,800円	7,000円

会議室使用料

会議や打ち合わせ、ディスカッションセミナーを開催される場合には、会議室をご利用ください。1室8名が利用でき、2室を繋げて使用していただくことも可能です。

▲会議室 (2室)

コワーキングスペース貸切使用料

セミナー(20名以下)を開催する場合、コワーキングスペースを貸し切ることができます。

区分	開館日	休館日
	2時間	3時間
半面	3,000円	—
全面	—	9,000円



◀セミナー貸切一例

随時使用会員

利用した時のみ使用料金を支払っていただきます。コワーキングスペースを9日以上利用になる場合には、1か月長期使用会員になる方がお得です。

長期使用会員

オフィス・ブースを長期使用申請していただいた方には、施設できるプライベートな空間をご用意します。使用期間内は法人登記することもできますので、事務所としてもお使いいただけます(審査あり)。

オフィス・ブースの長期使用会員はコワーキングスペースも無料でお使いいただけます。

印刷・コピー使用料

- ・白黒…片面1枚10円
- ・カラー…片面1枚50円

その他使用いただけるもの (無料)

- ・プロジェクター
- ・シュレッダー
- ・ロッカー
- ・給湯室
- ・ホワイトボード
- ・スマートフォン充電器など

【営業時間】

月～土曜日

午前8時30分～午後8時30分

【場所】

JR三郷駅前・自転車等駐車場3階

【問い合わせ先】

奈良サテライトオフィス35

☎ 43-5544

(まちづくり推進課)



文化センター

☎72-4461

7月分の施設使用申請の受付は4月3日(月)
午前9時から文化センター2階研修室(1)で行います。
8月分の受付は5月1日(月)からです。
4月の休館日 23日(第4日曜日)
(公財)三郷町文化振興財団

〔文化センターの施設使用申請について〕

文化ホール以外	—	使用日の属する月の3か月前の初日から使用日の前日までの期間
文化ホール	客席側のみ使用	使用日の属する月の3か月前の初日から使用日の3日前までの期間
	全体使用	使用日の属する月の6か月前の初日から使用日の7日前までの期間

芸術文化活動に対して 助成金を交付します

平成29年度も町民の皆さんの自主的文化活動の促進と、芸術文化の振興を図るため助成を行います。

申請期間 4月3日(月)～17日(月)
申請先 文化センター1階・文化振興財団事務局

助成対象事業

① 展覧会、コンサート、舞台公演等



② 調査研究、学習、研修、制作、練習等



③ ①・②の他、芸術文化の振興に寄与すると認められる活動
※①・②・③全て町内で活動するものに限りま

助成額 対象経費の4分の3以内で、理事会で決定されます。

交付決定時期 5月中旬予定

お問い合わせは、文化振興財団事務局(☎4461)まで。

自主防犯組織へ 補助金を交付します

三郷町では、町全体の防犯意識を高め、地域の皆さんによる自主防犯活動を積極的に展開していただけるように、自主防犯組織に対して補助金を交付しています。



● 補助対象団体

10名以上の町内在住者により構成され、地域の防犯活動を実施している団体。

● 補助対象経費(主なもの)

パトロール・見守り活動に要する経費や研修・啓発活動に要する経費。

● 補助内容

① 補助対象経費の1/2以内
② 青色防犯パトロールに登録されている自動車で行った経費として1自主防犯組織につき1万円
※補助金の限度額は、5万円までです。

詳細は、町ホームページをご覧ください。また、環境政策課(☎437341)まで、お問い合わせください。

防犯カメラ設置に 補助金を交付します

三郷町では、「犯罪のない安全で安心なまちづくり」を推進し、自発的な防犯活動を支援するため、自治会等が防犯カメラを設置する際に、補助金を交付しています。

● 補助金額

補助対象経費の1/2
(20万円を限度とします)

● 補助対象経費

防犯カメラ等の購入及び設置に必要な経費。ただし、維持管理又は修繕に要する経費、地代及び占用料、操作指導料、既存の設備の撤去に要する経費を除きます。

● 注意事項

① 補助金申請をされる場合は、必ず購入契約前にお願います。
② 申請要件として、自治会等の総意であることなど、詳細な内容がありますので、町ホームページをご覧ください。また、環境政策課までお問い合わせください。

● 申請・問い合わせ先

環境政策課(☎437341)



平成29年度固定資産税の縦覧・閲覧を行います

縦覧・閲覧場所

役場1階税務課

午前8時30分～午後5時15分

◆縦覧

(縦覧帳簿はコピー不可)

縦覧期間

4月3日(月)～5月1日(月)

(土・日曜日、祝日を除く)

土地・家屋縦覧帳簿の縦覧は、原則として三郷町固定資産税・都市計画税の納税者ご本人と同居親族に限ります。来庁の際は、本人などを確認できるもの(納税通知書・課税明細書・運転免許証など)と印鑑をお持ちください。

◆閲覧

閲覧期間

4月3日(月)以降

(土・日曜日、祝日を除く)

縦覧期間外は閲覧手数料200円が必要です。

来庁の際は、本人などを確認できるもの(納税通知書・課税明細書・運転免許証など)と印鑑をお持ちください。

本人や同居親族以外の方が縦覧・閲覧される場合、委任状が必要です。

固定資産課税台帳の閲覧は、原則として納税義務者・名義人本人と同居親族の方のほか、借地・借家人本人と同居親族に限ります。

借地・借家人の方は、関係者であることが確認できる書類(賃貸契約書など)をあわせてお持ちください。

固定資産税の家屋の

現況確認を行います

固定資産税の課税対象となる建物について家屋調査を行います。課税すべき家屋(車庫、離れなど)が課税されていないなど、確認が必要な家屋があった場合は、所有者に日時を指定した案内文書を送付後、確認調査に伺います。

また、毎年4月に郵送している固定資産税納税通知書に課税明細書がありますので、課税明細書と実際に所有されている家屋に相違がある場合はご連絡ください。ご理解・ご協力のほど、よろしくお願ひします。

※土地に定着して建築されており、屋根・周壁などがあり、家屋が本来の目的に使用できる家屋が課税の対象となります。カーポートなど周壁のないものや、固定されていないブロックの上に置いた物置などは課税の対象とはなりませんのでご注意ください。

(税務課)

春の交通安全運動がスタートします

「交通事故のない、やすらぎの大和路づくり」をスローガンに4月6日(木)から15日(土)までの期間、春の交通安全県民運動が実施されます。



交通安全運動を

三郷町にも広げます

本町でも各関係機関、団体の協力のもと、交通安全運動を展開します。

期間中の主な行事

・春の交通安全県民大会
4月5日(水) 午後1時～

(いかるがホール)

・西和地区交通安全フェスタ
4月6日(木) 午後2時～

(いかるがホール)

・西和地区高齢者自転車大会
4月13日(木) 午後1時～

(斑鳩町中央体育館)

皆さんのご参加を、お待ちしております。

●運動の目標

交通事故総量を減少させるための積極的な取組を行い、交通事故死者数を限りなくゼロに近づける。

●運動の基本

子供と高齢者の交通事故防止
(高齢者運転者の事故防止を含む)

●運動の重点

歩行中・自転車乗用中の交通事故防止

(自転車については、特に自転車安全利用五則の周知を徹底)

・後部座席を含めた全ての座席のシートベルトとチャイルドシートの正しい着用の徹底

・飲酒運転の根絶

・二輪車、特に原付車の交通事故防止 (奈良県重点)



(環境政策課)

ともに

生涯学習

イキイキ

- ▶教育総務課 (文化センター2階) ☎43-7430
- ▶生涯学習課 (文化センター2階) ☎43-7332
- ▶学校教育課 (文化センター2階) ☎43-7331
- ▶スポーツセンター ☎73-8341
- ▶ウォーターパーク ☎34-2355

今月の学級案内

〔長寿学級〕〔くれない学級〕

とき 4月11日(火) 午後1時30分
 ところ 図書館・視聴覚室
 内容 開講式・講義 (音楽鑑賞)
 講師 楊 雪元先生

〔みさと万葉学習会〕講義

とき 4月14日(金) 午後1時30分
 ところ 図書館・視聴覚室
 内容 開講式・講義
 講師 大谷 歩先生
 (奈良県立万葉文化館)

〔歴史教養講座〕

とき 4月6日(木) 午後1時30分
 ところ 図書館・視聴覚室
 内容 開講式・講義
 とき 4月27日(木) 午前8時30分
 ところ 現地学習「室生寺・大神神社・
 安倍文殊院」

スポーツセンターご利用の方へ
 4月29日(土)・5月3日(水)・4
 日(木)・5日(金)は、祝日のため休
 館します。

ふあみ☆えでゆ(家庭教育学級)メンバー大募集!



子どもたちを元気に育てるベースとなる「家庭での教育」をハッピーなものにするため、勉強会や講習会、体験学習等を開催し、メンバーみんなで楽しくわいわい運営しています。

大切なお子さんのためにも、子育てについて一緒に考えませんか?

対象 町内在住・在勤の乳幼児から社会人になるまでのお子さんがいる保護者
募集人員 50名程度
 ※途中入級も9月30日まで受け付けています。

三郷町体育協会主催各種大会

☆ゲートボール大会

とき 4月9日(日) 午前8時30分
 ところ 中央ゲートボール場

資格 町内在住・在勤・在学の16歳以上の方

編成 1チーム7名以内
申込期間 3月31日(金)～4月6日(木) 午前9時～午後5時 (土・日を除く)

申込先 生涯学習課

☆テニス大会

とき 4月9日(日) 午前9時

ところ 竜田運動公園テニスコート
資格 町内在住・在勤・在学の方 (1名でも可)

☆ソフトテニス大会

とき 4月16日(日) 午前9時

ところ 竜田運動公園テニスコート
資格 町内在住・在勤・在学の方 (1名でも可)

※テニス大会・ソフトテニス大会の申込みは、当日の午前8時30分～8時50分まで現地で受け付けます。

☆卓球大会

とき 4月16日(日) 午前9時30分
ところ スポーツセンターアリーナ
資格 町内在住・在勤・在学の方 (1名でも可)

※申込みは、当日の午前8時30分～午前9時まで現地で受け付けます。

☆グラウンドゴルフ大会

とき 5月12日(金) 午前9時

ところ 三郷中央公園多目的広場
資格 町内在住・在勤・在学の方
申込期間 4月17日(月)～21日(金) 午前9時～午後5時

申込先 生涯学習課

人権啓発ビデオを上映します

今月は4月11日(火)に文化センターで「人権入門」日常から考える10のヒント」を午前10時～、午後1時～、3時～の3度上映します。

内容 1日の出来事の中で、「人権を考える10のチェックポイント」を用意し、人権について改めて考えます。



今月の婦人会活動

○役員会

とき 4月6日(木) 午前10時

○三室園買い物ボランティア

とき 4月6日(木) 午後1時30分

ところ 保健センター前

○総会

とき 4月26日(水) 午後1時30分

ところ 文化センター 研修室1



スポーツで新しい自分、はじめてみませんか？
平成29年度 元気☆ひまわりクラブ三郷



教室	曜日	時間	場所	対象	講師	参加費 (円)	回数 (回)	定員 (名)
ジュニアサッカーU9	月	16:00 ～17:00	中央公園 多目的G	小学2年 小学3年	狩野 文哉 公文 剛一	600	48	16
初めての ソフトエアロビクス	火	9:45 ～10:45	文化センター	大人 (女性)	草野 祥子	600	48	10
ソフトエアロビクス①	火	11:00 ～12:00	文化センター	大人 (女性)	草野 祥子	600	48	10
ゆったりヨガ①	火	9:45 ～10:45	文化センター	大人 (女性)	奥田 奈実	600	48	12
ゆったりヨガ②	火	11:00 ～12:00	文化センター	大人 (女性)	奥田 奈実	600	48	12
親子リトミック体操	水	9:40 ～10:40	文化センター	幼児 保護者	SGCフィット ネススタジオ	800	24	12
太極拳教室ゆっくりクラス	水	10:50 ～11:50	文化センター	大人	小谷千恵子	400	48	12
カラダにやさしいヨガ① ベーシック	水	13:00 ～14:00	文化センター	大人 (女性)	三代澤理香	800	48	10
ソフトエアロビクス②	水	14:30 ～15:30	文化センター	大人 (女性)	草野 祥子	600	48	10
ジュニアダンス	水	16:00 ～17:00	文化センター	小学1年 ～小学6年	松村美奈子	600	48	14
キッズダンス	水	17:00 ～18:00	文化センター	幼児 年中年長	松村美奈子	600	48	14
ルーシーダットン①	水	18:30 ～19:30	文化センター	大人	杉山 恵子	600	48	10
ルーシーダットン②	水	19:45 ～20:45	文化センター	大人	杉山 恵子	600	48	10
ジュニアテニスU12	水	15:45 ～16:45	竜田運動公園 テニスコート	小学4年 ～小学6年	石橋 亮浩	800	48	10
カラダにやさしいヨガ②	木	9:45 ～10:45	文化センター	大人 (女性)	三代澤理香	800	48	10
カラダにやさしいヨガ③	木	11:00 ～12:00	文化センター	大人 (女性)	三代澤理香	800	48	10
大人のテニス	木	11:15 ～12:15	竜田運動公園 テニスコート	大人	石橋 亮浩	800	48	10
ジュニアフットサル ドリブルスクールU10	木	18:00 ～19:00	三郷北小学校 体育館他	小学2年 ～小学4年	狩野 文哉 公文 剛一	600	48	16
ジュニアフットサル ドリブルスクールU12	木	19:00 ～20:00	三郷北小学校 体育館他	小学4年 ～小学6年	狩野 文哉 公文 剛一	600	48	16
ノルディックウォーキング①	金	9:00 ～10:15	三郷町内他	大人	狩野 文哉 狩野 牧子	200	42	20
ノルディックウォーキング②	金	10:30 ～11:30	三郷町内他	大人	狩野 文哉 狩野 牧子	200	42	20
フラダンス	金	9:30 ～10:30	文化センター	大人 (女性)	前田 由起	800	36	12
美姿勢ストレッチポール	金	11:00 ～12:00	文化センター	大人	岸下 晋	600	48	12
ルーシーダットン③	金	13:00 ～14:00	文化センター	大人 (女性)	杉山 恵子	600	48	10
ジュニアテニスU9	金	15:45 ～16:45	竜田運動公園 テニスコート	小学1年 ～小学3年	石橋 亮浩	800	48	10
キッズ・ジュニアサッカーU 7	金	16:00 ～17:00	中央公園 多目的G	幼児年長 小学1年	狩野 文哉 公文 剛一	600	48	16
ジュニアランニング	土	10:00 ～11:30	奈良学園大学 信貴山G他	小学2年 ～小学6年	NARA-X	1000	24	25
笑いヨガ	土	10:45 ～12:00	文化センター	大人	高岡 悦子	400	24	20

※教室に参加するには、教室参加費のほか 平成29年度の教室の申し込みを受付中です。
 会費とスポーツ安全保険料が必要です。 人数に空きのある教室は、まだ申し込みができますので、元気☆ひまわり
 クラブ三郷事務局までお問い合わせください。

申し込み・問い合わせ先 元気☆ひまわりクラブ三郷 (☎73-2223)

元気のページ



保健センター ☎ 43-7324

駐車場には限りがありますので、お車での来場はご遠慮ください。

赤十字献血にご協力を

とき 4月27日(木)
午前9時30分～正午・午後1時～4時
ところ 役場駐車場
皆さんのご協力をお願いします。



たてましよう年度はじめの健検診計画

健康チェックを定期的に行っていますか？
ほとんどの病気は、自覚症状がないまま進行します。自分は大丈夫だと過信して、気がついたときには手遅れだったということにならないよう、定期的に健(検)診を受けましょう。

健診と検診

- ・「健診」(健康診断)
病気を特定するものではなく健康かを確かめるものです。
- ・「検診」
特定の病気を早期に発見・治療することを目的とします。

がん検診

それぞれのがんに適した方法で、がんの可能性を見極めます。精密検査の通知を受けた場合は、必ず医療機関で確定診断を受けてください。

◎ 肝炎ウイルス検診

血液検査で感染を調べます。B型・C型のウイルス性肝炎は、本人が気づかないまま感染していることが多く、慢性化すると肝硬変や肝臓がんへ進行することもあります。

町では一生に一度、この検査の費用を助成します。希望される方は、必ず検診の前に保健センターまで、お申し込みください。

今月の広報と一緒に健(検)診の年間予定表をお配りしています。保健センターで行う健(検)診は年間を通して申し込みできますので、早い時期に健(検)診計画を立てましょう。

また、要検査や要治療の結果が出ますが、きっちり検査や治療を受け健康管理に努めましょう。

◎ 特定健診

特定健診は、40歳から74歳までの国民健康保険加入者が行う健診です。社会保険や、その他の医療保険の方は、会社などの指定する特定健診を受けてください。



◎ 後期高齢者健診

後期高齢者健診は、75歳以上の方が行う健診です。病気の発症の危険性を発見し、生活習慣を早い段階で改善することが大切です。



胃検診
問診、胃レントゲン検査(バリウム検査)



肺がん・結核検診
問診、胸部レントゲン検査、喀痰検査(希望者のみ)



子宮頸がん検診
問診、視診、細胞診、内診



乳がん検診
問診、マンモグラフィ(乳房レントゲン検査)



大腸がん検診
問診、便潜血検査



前立腺がん検診
問診、血液検査(腫瘍マーカー)



☆いずれも保健センターで行います。

がん検診を行います

日程	検診名	時間	対象年齢	料金	申込/定員	持ち物
5月23日(火)	胃検診	8:30~10:00	35歳以上の方	500円	必要/85人	健康手帳 (お持ちでない場合は検診当日に発行します) 乳がん検診はバスタオルも必要です。
	肺がん検診		40歳以上の方	無料	必要/100人	
5月26日(金)	子宮頸がん検診	8:30~10:00	20歳以上の女性	400円	必要/80人	
	乳がん検診		40歳以上の女性	1500円	必要/85人	

※検診の番号札は、受付開始30分前からお渡しします。
 ※今年度70歳以上の方は無料です。
 ※胃がん・子宮がん・乳がん検診は指定医療機関でも受診できます。
 保健センターで受診票を発行しますので、事前に取りに来てください。
 ※前立腺がん検診・肝炎ウイルスは、町内医療機関で受診できます。

育児教室です

日程	時間	内容	申込/定員
4月20日(木)	10:00~11:30	音楽に合わせて、ダンシング! 運動不足を感じているお母さん、保健師と一緒に楽しく、音楽に合わせて体を動かしませんか? 対象: 0歳~就学前のお子さんがいる保護者 持ち物: 水分、汗拭きタオル ※動きやすい服装でお越しください。	必要/15人

※同時に育児相談を希望される方は、事前に保健センターへお申し出ください。

乳幼児健診

※申込不要

日程	時間	対象児	対象児の誕生日	持ち物
4月11日(火)	13:30~14:00	4~5か月	H28.10.16~H28.12.5	母子手帳 バスタオル
4月18日(火)		1歳6か月	H27.8.6~H27.9.25	
4月25日(火)		3歳6か月	H25.8.11~H25.10.10	
5月9日(火)		11~12か月	H28.4.16~H28.6.5	

※対象の方で健診を欠席される場合は必ず保健センターまでご連絡ください。
 ※健診の番号札は、午後1時から配布します。

高齢者肺炎球菌ワクチン

肺炎球菌感染症は肺炎球菌という細菌によって引き起こされます。風邪と間違われやすく、特に高齢者では命に関わることもあります。

●定期接種

今年度、65歳、70歳、75歳、80歳、85歳、90歳、95歳、100歳の方が対象です。

65歳：昭和27年4月2日~昭和28年4月1日

70歳：昭和22年4月2日~昭和23年4月1日

75歳：昭和17年4月2日~昭和18年4月1日

80歳：昭和12年4月2日~昭和13年4月1日

85歳：昭和7年4月2日~昭和8年4月1日

90歳：昭和2年4月2日~昭和3年4月1日

95歳：大正11年4月2日~大正12年4月1日

100歳：大正6年4月2日~大正7年4月1日

60歳~64歳で心臓、腎臓、呼吸器の機能に障がいのある方

●任意接種

町では、定期接種対象者以外でも65歳以上の方に、任意接種の助成をしています。

●接種方法

希望される方は、必ず事前に保健センターにお申し込みください。お申し込み後、医療機関での接種となります。

●自己負担額 4000円

※原則、接種料金の半額が自己負担金です。町外医療機関で接種される場合は、接種料金が異なる場合があります。

※助成は一生に一度です。

持ち物

お茶などの水分
(約2時間、約5.8km)



コース

保健センター↓美松ヶ丘↓平群↓石床神社↓鳥土塚古墳↓平群↓東信貴ヶ丘

※雨天中止。当日判断しにくい場合は、保健センターまでお問い合わせください。

とき 4月28日(金) 午前9時

平群の古墳へ

ウォーキングデー・ぼちぼちコース

※JR河内堅上駅で解散します。

持ち物 お茶などの水分

※途中休憩をとります。軽食をお持ちいただいてもかまいません。

コース 保健センター↓三室山展望台↓龍田古道の里山公園↓

光徳寺↓金山媛神社↓金山彦神社↓JR河内堅上駅(約3時間約8km)

※雨天中止。当日判断しにくい場合は、保健センターまでお問い合わせください。

とき 4月5日(水) 午前9時

コース 保健センター↓三室山展望台↓龍田古道の里山公園↓

光徳寺↓金山媛神社↓金山彦神社↓JR河内堅上駅(約3時間約8km)

※雨天中止。当日判断しにくい場合は、保健センターまでお問い合わせください。

とき 4月5日(水) 午前9時

コース 保健センター↓三室山展望台↓龍田古道の里山公園↓

光徳寺↓金山媛神社↓金山彦神社↓JR河内堅上駅(約3時間約8km)

※雨天中止。当日判断しにくい場合は、保健センターまでお問い合わせください。

とき 4月5日(水) 午前9時

コース 保健センター↓三室山展望台↓龍田古道の里山公園↓

光徳寺↓金山媛神社↓金山彦神社↓JR河内堅上駅(約3時間約8km)

※雨天中止。当日判断しにくい場合は、保健センターまでお問い合わせください。

とき 4月5日(水) 午前9時

コース 保健センター↓三室山展望台↓龍田古道の里山公園↓

光徳寺↓金山媛神社↓金山彦神社↓JR河内堅上駅(約3時間約8km)

図書館カレンダー

4月

日	月	火	水	木	金	土
						1
2	3	4	5	6	7	8
9	10	11	12	13	14	15
16	17	18	19	20	21	22
23 30	24	25	26	27	28	29

(休館日) ・毎週水曜日
・3日(月) 館内整理日

は休館日です。

みんなの図書館



〒636-0812 三郷町勢野西1-4-4 (近鉄信貴山下駅前)

TEL 33-3030 FAX 33-3188

ホームページ 「三郷町立図書館」で検索

開館時間 ●月～土曜日 午前9時30分～午後7時
●日曜日・祝日 午前9時30分～午後5時

※29日(土・祝)は午後7時まで開館します。



4月のおはなし会

とき 2日(日)・9日(日)・

16日(日)・23日(日)・

30日(日)

① 午前10時30分～10時50分

② 午前11時～11時30分

ところ おはなしルーム

内容 絵本・紙芝居のほか、②で

はストーリーテリング(ろうそくの灯りの中でのお話)を行います。

① 小さいお子さん向け(3歳位)

※保護者も参加いただけます。

② 大きいお子さん向け(5歳位)

※一人でお話が聞けるお子さん対象
お子さんだけでご参加ください。



土曜の午後のおはなし会

とき 4月22日(土) 午後2時

ところ おはなしルーム

内容 絵本・紙芝居、

折り紙など

♪フロアールンサート♪

ブルースカイの皆さんによる、ギターとマンドリンの音色をお楽しみください。

とき 4月22日(土) 午後4時

ところ おはなしルーム前

曲目 「荒野の七人」

「エデンの東」ほか

お持ちの本を寄贈ください

「1週間で8割捨てる技術」 筆子

「やめてみた。」 わたなべ ぼん

「脇坂副署長の長い一日」

真保 裕一

「三鬼」 宮部 みゆき

「雪煙チェイス」「恋のゴンドラ」 東野 圭吾

「だれにでもつくられる最強の

クローゼット」 林 智子



生涯学習室をご利用ください

通常の土・日・祝日に加え、次の

期間に生涯学習室を開室します。

期間 4月4日(火)

午前9時30分～閉館30分前

対象 町内在住の方

※ご利用前に、図書館利用カードを
カウンターまでお持ちください。



4月の上映会

入場無料

・1日(土) 「そして父になる」

120分(2013年)

監督：是枝 裕和
出演：福山 雅治、尾野 真千子、
真木 よう子

・8日(土) 「サンセット大通り」

110分(1950年) 白黒・字幕

監督：ビリー・ワイルダー
出演：グロリア・スワンソン
ウィリアム・ホールデン

・15日(土) 「銀嶺の果て」

89分(1947年) 白黒

監督：谷口 千吉
出演：志村 喬、三船 敏郎

・22日(土) 「百万長者と結婚する方法」

96分(1953年) カラー・字幕

監督：ジーン・ネグレスコ
出演：マリリン・モンロー
ローレン・バコール

とき：午後1時30分 開場
午後2時 開演
ところ：視聴覚室

2月の
図書予約
Best
10

1. 「山猫珈琲 下巻」 湊 かなえ
2. 「家事は、すぐやる！」 マキ
2. 「銀の猫」 朝井 まかて
2. 「錯迷」 堂場 瞬一
2. 「フランス人の部屋には
ゴミ箱がない」 MIKA ROSA
6. 「アラフォーママの毎日プチブラコーデ」
coco-eririko
6. 「オレンジページ 2017年2月17日」
オレンジページ
6. 「関西ちょっと食の旅」
大阪：ぴあ株式会社関西支社
6. 「関西無料&格安 Walker 2017」
東京：KADOKAWA
6. 「蜜蜂と遠雷」 恩田 陸

2月の
CD予約
Best
3

1. 「人間開花」 RADWIMPS
2. 「KETSUNOPOLIS 10」
ケツメイシ
2. 「WORLD IS MINE」
RADIO FISH

2月の
DVD予約
Best
3

1. 「僕だけがいない街」
平川 雄一朗/監督
2. 「インDEPENDENS・デイ
リサージェンス」
ローランド・エメリッヒ/監督
3. 「シビル・ウォー
(キャプテン★アメリカ)」
アンソニー・ルッソ/監督

こんな本が届きました

(2月末現在)

一般書

「一気にわかる！池上彰の世界情勢 2017」
池上 彰

「こどもに作ってあげたいもの」 日本ヴォーグ社

「『好きなこと』で、脳はよみがえる」 瀧 靖之

「地図をグルグル回しても全然わからない人の
方向オンチ矯正読本」 北村 壮一郎

「テロリストの処方」 久坂部 羊

「認知症予防におすすめ図書館利用術」
結城 俊也

「不安でたまらない人たちへ」
ジェフリー・M. シュウォーツ

「不滅の昭和歌謡」 塩澤 実信

「本を守ろうとする猫の話」 夏川 草介

「寄せ植えギャザリング」 青木 英郎

児童書

「いじめから脱出しよう！」 たまき のぶひろ
玉聞 伸啓

「きょうのおやつはなんだろう？」
ふじもと のりこ/作・絵

「この素晴らしい世界に祝福を！1」 暁 なつめ

「こわくてふしぎな妖怪の話」 ながた みかこ

「戦国時代のサバイバル」 トリル/マンガ

「透視絵図鑑なかみのしくみ 大きな建物」
こどもくらぶ/編さん

「南極のサイエンス」
藤子・F・不二雄/キャラクター原作

「びちくでごはん」 粕谷 亮美

犬の登録と狂犬病予防
注射をお忘れなく



生後91日以上の飼い犬は、生涯に1回の登録と、年1回の狂犬病予防注射の接種等が義務づけられています。登録がお済みでない方は、環境政策課まで。(登録費用3000円)

20日・21日は役場で登録できません。集合注射会場へお越しください。

平成29年度 狂犬病予防集合注射日程・会場	
とき	ところ
4月20日(木)	9:00 ~ 9:30 信貴山西町自治会館
	9:50 ~ 10:50 城山台自治会館
	11:10 ~ 11:40 勢野北第4号公園
	13:10 ~ 13:40 もみじ湯
	14:00 ~ 14:30 馬場自治会館
4月21日(金)	14:50 ~ 15:30 いわせが丘自治会館
	9:00 ~ 9:50 シルバー人材センター
	10:10 ~ 11:00 美松ヶ丘自治会館
	11:20 ~ 11:50 福祉保健センター
	13:20 ~ 14:00 三室自治会館
	14:20 ~ 15:00 東信貴ヶ丘自治会館

- 集合注射料金3200円(お釣りが出ないようご協力ください)。
- 集合注射会場には、首輪や鎖等で、飼い犬を十分に制御できる方がお連れください。
- 口輪をはめる等、人を噛まないようにして会場にお連れください。
- 飼い犬の健康状態に不安のある方は、注射前に必ず獣医師にご相談ください。(環境政策課)

ダイオキシン類濃度の測定結果

区分	測定日	測定場所	測定値	基準値
清掃センター排ガス	平成28年5月17日	清掃センター	0.037ng-TEQ/m ³ N	5ng-TEQ/m ³ N以下
	平成28年7月5日		0.043ng-TEQ/m ³ N	
	平成28年10月26日		0.030ng-TEQ/m ³ N	
	平成29年1月17日		0.120ng-TEQ/m ³ N	
一般環境(大気)	平成28年3月1日	健民グラウンド	0.0081pg-TEQ/m ³	0.6pg-TEQ/m ³ 以下
	平成28年3月2日	東信貴ヶ丘自治会館	0.0098pg-TEQ/m ³	
	平成28年4月6日	健民グラウンド	0.0069pg-TEQ/m ³	
	平成28年4月7日	東信貴ヶ丘自治会館	0.0069pg-TEQ/m ³	
土壌	平成28年3月2日	信貴山東自治会館	0.52pg-TEQ/g	1,000pg-TEQ/g以下
		中央公園多目的広場	0.066pg-TEQ/g	
		西部保育園	1.7pg-TEQ/g	
		城山台第7公園	0.14pg-TEQ/g	

ダイオキシン類濃度の
測定結果を公表します

ダイオキシンは、ごみの焼却による燃焼過程などで発生する有害物質のことで、ごみの量が減ればダイオキシン発生量も減少します。

左の表は、町内各所で行ったダイオキシン類濃度の測定結果で、人体の健康保護・生活環境の保全上、維持が望まれる環境基準の規制をクリアしてしました。(環境政策課)

※ng(ナノグラム)=10億分の1g pg(ピコグラム)=1兆分の1g

国民年金

国内に居住されている20歳以上60歳未満の方は、国民年金に加入して保険料を納付する義務があります。国民年金に関するお問い合わせは、役場・保険課または奈良年金事務所（☎0742-35-1370）まで。

勤務先を退職された方へ

加入手続きと保険料納付をお忘れなく

勤務先を退職されるなど、厚生年金等の資格を喪失された60歳未満の方は、退職日から14日以内に役場・保険課で、国民年金の加入手続きをしていただく必要があります（扶養されている配偶者がいる場合、国民年金の種別変更手続きも必要です）。

保険料の納付方法

国民年金の加入手続き後、日本年金機構から送付される納付書により、毎月の保険料を翌月末までに納めていただくこととなります。納付場所は、全国の金融機関・郵便局のほか、コンビニエンスストアでも納めていただけます。また、便利で割引もある口座振替や、クレジットカード納付（申込が必要）のほか、インターネット



ト（※）などの方法でも納付いただけます。

※金融機関への申請が必要です。

保険料の納付が困難な場合

本人・配偶者・世帯主の前年所得（1～6月に申請される場合は前々年所得）が一定額以下の場合や失業された場合など、保険料の納付が経済的に困難な場合、本人からの申請により承認されると、保険料の納付が免除または猶予される制度があります。

納付猶予などを希望される場合、役場・保険課で申請してください。

※未加入・保険料未納のまま放置すると、障がいを負った際や死亡時に、障害年金や遺族年金を受け取れなかったり、老後の老齢年金を受け取れない場合があります。加入の届出や納付はお忘れなく。

学生の方へ

学生納付特例制度は毎年申請が必要です

収入がない場合など、保険料の納付が困難な学生の方には「学生納付特例制度」が設けられており、平成29年度の申請受付が4月から始まります。

対象となる学生

大学（大学院）、短大、高等学校、高等専門学校、専修学校、各種学校などに在学中の学生（夜間、定時制、通信課程も対象）。各種学校の場合、修業年限が1年以上の課程に在学の方に限ります（私立の各種学校は都道府県知事に認可された学校）。

申請手続き

学生納付特例申請をご希望の方は、左記のものを持参し、役場・保険課で申請してください。

- ① 年金手帳
- ② 印鑑
- ③ 在学証明書（原本）または有効期間が記載された学生証の写し
- ④ 雇用保険受給者証等（失業の場合）

※代理人の場合、委任状と代理人の身分証明書が必要です。

※申請が遅れたり、申請せずに保険料

が未納の場合、その間に事故や病気で障がいが残っても、障害基礎年金が支給されることがあります。

所得基準と承認期間

所得基準 本人の前年所得が（118万円＋扶養親族等の人数×38万円＋社会保険料控除等）以下の場合、承認されます（29年度の所得基準）。
※同居家族の所得は考慮されません。
承認期間 本年4月～平成30年3月

社会人になれば追納しましょう

学生納付特例の承認期間は、年金受給資格期間に算定されますが、年金の受給額には反映されません。承認後10年以内は、納付（追納）が可能ですので、将来の年金受給額を増やすために、必ず納付しましょう（追納には申込書の提出が必要です）。

※承認を受けた期間の翌年度から起算して3年度目以降は、当時の保険料額に加算額が上乘せされます。



三郷町国民健康保険・後期高齢者医療保険に 加入されている方へ

人間ドック受診料を助成します

三郷町では、国民健康保険または後期高齢者医療保険に加入されている方を対象に、人間ドック受診料を助成しています。
1年に1度は人間ドックなどを受診し、ご自身の健康状態を
チェックしましょう。

助成対象者

(①～④のすべてに該当される方)

- ① 40歳以上で、1年以上国民健康保険または後期高齢者医療保険に加入されている方
- ② 国民健康保険税・後期高齢者医療保険料を完納されている方
- ③ 人間ドックの検査結果について、特定健康診査および特定保健指導に利用することに同意していただける方
- ④ 特定保健指導の対象となられた場合に、保健指導を受けていただける方

助成額

- ① 日帰りドック 2万円を限度
- ② 入院ドック 3万円を限度

※70歳未満の方は、①は受診料が2万1千円以下の場合、②は3万1千円以下の場合、本人負担額から1千円を控除した額を助成します。

※助成は1年度当たり1人1回まで。

助成期間

本年4月1日～平成30年3月31日

ご注意ください

- 人間ドックの受診前に申請が必要です。医療機関に予約をされた後、必ず保険証・印鑑を持って、役場・保険課までお越しください。
- 人間ドックの検査項目に特定健康診査の検査項目がすべて含まれていないと助成ができませんので、医療機関にご確認ください。
- 検査の結果、特定保健指導の対象者には保健指導の通知をします。必ず保健指導を受けてください。
- 人間ドックの助成を受けられる方は、特定健康診査を受診できません。

問い合わせ先 保険課(☎43-7325)



国民年金保険料の免除・ 納付猶予・学生納付特例の 申請期間が拡大されています

所得が少ないときや失業等により、国民年金の保険料を納付することが経済的に困難な場合、保険料の免除を申請していただけます。

申請時点の2年1か月前の月分まで申請ができますので、希望される方は、必要な添付書類などを保険課(☎43-7325)までお問い合わせの上、申請してください。

◆ご注意ください◆

2年1か月前の月分まで免除申請をすることができますが、申請が遅れると万一の際に障害年金などを受給できない場合がありますので、すみやかに申請してください。

申請期間に対応する前年所得に基づいて審査が行われるため、免除が承認されない場合があります。

国民年金保険料の 通常納付ができます

障害基礎年金の受給などにより法定免除となっている方について、保険料を通常納付できる「納付申出制度」があります。

納付申出により、保険料の口座振替や前納による保険料の割引などの制度を、ご利用いただくことができます。希望される方は、役場・保険課で手続きをしてください。

(保険課)



「生活支援センターおはな」 が開設します

身体障がい・知的障がいをお持ちの方を対象に、4月より新しく相談支援の事務所が開設する事になりました。

名称 生活支援センターおはな

住所 北葛城郡上牧町上牧1878-1

☎43-5513・FAX43-5671

※これまで通り「生活支援センターななつぼし」でも、相談支援を行っています。

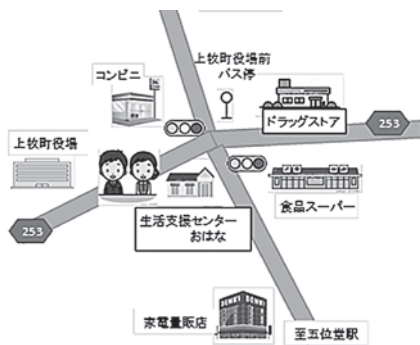

(福祉政策課)

排水設備等指定工事店(更新) 指定申請などを受付します

「排水設備等指定工事店申請」の受付を、次のとおり行います。

申請書配布期間

4月17日(月)～5月29日(月)

申請書配布時間

上記期間内(土・日曜日、祝日を除く)午前8時30分から午後5時15分まで。

申請書配布場所 下水道課窓口

受付期間

5月1日(月)～29日(月)

お問い合わせ・提出先

〒636-0822 立野南3-11-13

立野汚水中継ポンプ場内

下水道課(☎73-0999)

「子育て支援センター」

ちいすてっぷ(☎31-6639)

対象：町内在住の就学前までのお子さんと保護者

開館日：月～金曜日の午前10時～午後3時(祝日を除く)

日程	内 容	対 象	時 間
6日(木)	同年齢親子の交流日	平成26年4月2日～平成27年4月1日生	午前10時～正午
13日(木)		平成27年4月2日～平成28年4月1日生	
20日(木)		平成28年4月2日以降生まれ	
21日(金)	【お誕生日会】 ○こいのぼりを作ろう ○民生児童委員さんとの交流会	お誕生月でないお子さんもご参加いただけます	午前11時20分～正午
28日(金)	休館(館内清掃)	—	—

※「同年齢親子の交流日」の正午以降は通常通りです。

※4月以降、平成26年4月1日以前生まれのお子さんは安全面の確保により、午後1時以降の利用となります。

ぴよぴよクラブ(☎73-7634)

日程	内 容	対 象	時 間	場 所
月～金曜日 (木・祝日を除く)	ぴよぴよ広場	町内在住の就学前までのお子さんと保護者	午前9時～午後2時	西部保育園 プレイルーム
18日(火)	ぴよぴよクラブ		パネルシアター (どんなお話かな？ おたのしみに！)	午前10時～11時30分

※ぴよぴよクラブの年間予定表は、ホームページよりダウンロードできます。

まち 三郷のどこかでー

2月18日(土)、町制施行50周年記念事業「脱出ゲームinさんごう」を行いました。

さらわれたたつたひめを助け出すために、参加者の皆さんには様々な謎を解いてもらい、見事にハッピーエンドを迎えることができました！



SANGO



税

納期限までに納税を

平成29年度固定資産税・都市計画税の第1期の納期限は、5月1日(月)です。納め忘れのないよう納期限までに納付してください。(税務課)

お知らせ

最大50万円！ 空き家リフォーム補助金

三郷町では、空き家の活用と定住化を目的として、空き家をリフォームし定住する場合、補助金を交付しています。

●補助金額

①リフォーム費用の1/2

(限度額50万円)

②中学生以下のお子さん1人につき10万円の加算

③転入の場合一律10万円の加算

※転入でお子様2名の場合、最大80万円になります。

●交付要件

①空き家を取得された20歳以上の方

②5年以上定住される方

③昭和56年6月以降建築の空き家

④建築後5年以上経過した空き家

⑤3か月以上使用していない空き家

⑥その他

●注意事項

①補助金申請をされる場合は、必ずリフォーム契約前にお願いします。

②交付要件の詳細は、町ホームページをご覧ください。環境政策課(☎43-7341)までお問い合わせください。

③先着10件となっておりますので、あらかじめご了承ください。

(環境政策課)

三郷町ふるさと納税で 安曇野の美味しいりんごを ゲットしよう！

町内在住で、1万円以上の寄附をいただいた方に、お礼の品として、町民文化祭でも大好評の長野県安曇野市特産のりんごを進呈します。

太陽の光をいっぱい浴びた美味しいりんごを、ふるさと納税のお礼の品でゲットしてみたいはいかがでしょう？

ふるさと納税お礼の品

・安曇野市特産のりんご

・たつたひめのエコバッグ

・信貴山のどか村入園券大人2枚

・三郷町パンフレット

※りんごは期間限定、数量限定となっております。りんごを希望される方は早めにお申し込みください。



寄附申込期間

4月1日(土)～9月30日(土)

特産品発送時期

11月下旬頃

寄附の方法などについては、町ホームページをご覧ください。総務課(☎43-7311)まで、ご連絡ください。

ソーラーパネルや エネファームの設置に 町から補助金が出ます

町では、地球温暖化対策推進のため、ソーラーパネル(再生可能エネルギー発電システム)やエネファーム(家庭用燃料電池)を設置された方に、最大5万円の補助金を交付します。

対象

町内在住の方
補助金交付申請方法や交付条件についての詳細は、町ホームページを

ご覧いただくか、環境政策課(☎43-7341)まで、お問い合わせください。

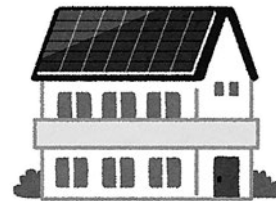

計量器定期検査を受けましょう

計量器は、製造時の検査に合格した正確なものが使われていますが、どんなに優れた計量器でも、当初の構造や精度を長く保ち続けるのは困難で、誤差が生じてきます。

そのため計量法では、商店・スーパー・生産農家・調剤薬局などで物品の売買、取引に使用される計量器の使用者に対して2年に1回検査を受けることを義務づけています。

また、病院・診療所・学校等の健康診断に使用される体重計も定期検査を受けなければなりません。

次のとおり定期検査を実施しますので、検査場所で受検してください。

とき 5月10日(水)

午前10時～正午

午後1時～3時

ところ 三郷町役場(バス車庫前)

費用 500円～2200円程度

※種類、能力によって異なります。

問い合わせ先

奈良県産業振興総合センター
計量検定室(☎0742-30-4705)



(建設経済課)

国文祭・障文祭なら2017 ～ やまとしうるわし、おもしろし～



奈良県では、9月1日（金）～11月30日（木）に「第32回国民文化祭・なら2017」と「第17回全国障害者芸術・文化祭なら大会」を全国初の一体開催します。

奈良から新たな文化を発信！県内全39市町村でステージやアートイベント、シンポジウムなど多くのイベントが開催され、障がいのある人もない人も一体となってイベントを盛り上げます。

●プレガイドブックをお配りします



「国文祭・障文祭なら2017」の内容とあわせて、県内各地のイベント情報や魅力を紹介！文化センター、図書館、教育委員会事務所、建設経済課で無料配布しています。

●公式サイトがパワーアップ！

県内で実施するイベント情報や、PR隊の情報など、幅広く「国文祭・障文祭なら2017」の情報をお届け。公式SNSも配信中！

三郷町とのコラボ

「風音祭」

とき 9月30日(土)

ところ 龍田大社



◀ 去年の風音祭の様子

問い合わせ先

第32回国民文化祭奈良県実行委員会事務局

☎ 0742-27-8478

FAX 0742-27-8466

インターネット nara-kokushoubun.jp/

町民憲章

豊かな自然の光に親しみ 先人の歩みに学びながら
わたくしたち 三郷町民は かたく手をとりあって
かおりたかい教育と文化の町づくりにはげめます

- 一 自然と歴史をたいせつにして
明るく美しい環境をそだてます
- 一 たがいの人権をまもり
理解と協調のきずなをふかめます
- 一 教養の向上につとめ
豊かで高い人間性をやしないます
- 一 心のふれあいをとおして
温かい助けあいの輪をひろげます
- 一 スポーツに親しみ
健康にはたらく家庭をつくります

町の木 もみじ



町の花 ひまわり



町のうごき () は前月比

人	□	23,210人 (-54人)
男		11,001人 (-21人)
女		12,209人 (-33人)
世帯数		10,340 (-31世帯)
面積		8.79km ²

平成29年3月1日現在住民基本台帳調

