

さんごう

SANGO TOWN

1

No.597

平成27年1月1日発行



このひとつきで できたかな？

12月11日(木)に西部保育園で、「おもちつき」が行われました。あっつあつ！に蒸した、もち米の準備をする光景に園児達は興味津々でした。園児達が杵でつけるよう、準備を整えてから、主役の園児達が順番に、ぺったんぺったん。

重い杵を手にした園児達は、「先生、重い〜！」とフラフラしながらも、おもちつきを楽しんでいました。順番が終わると、「もっと突きたい〜」と名残りおしそうな様子の園児もー。一足早く、お正月気分を味わえた園児達でした。

●
主
な
内
容
●

「輝きと安らぎのあるまち」更なる発展と充実をめざして … 2～3

平成27年度放課後児童クラブ入所受付を開始します … 5

寺田麗実おしゃべりコンサート …… 8

「三郷町家賃助成事業」今年度最終の受付を行います！ … 9

準備はお早めに一税の申告 …… 16～17



三郷町イメージキャラクター
たつたひめ

「輝きと安らぎのあるまち」 更なる発展と充実をめざして――

新年おめでとうございます。

皆様方には、輝かしい新春をお迎えのことと心よりお慶び申し上げます。

さて、昨年一年を振り返りますと、本町の長年の懸案事業でありました「新給食センター」の建設工事が始まり、待望の「勢野北美松ヶ丘線」の道路工事も着々と進み、三郷町がより素晴らしいまちに変わろうとしています。

そして、これまでの町の取り組みを評価して頂き、三郷町を代表しまして11月6日に行われた秋の園遊会にご招待頂き、その上、天皇陛下とお言葉を交すことができたこと等、大変印象深い一年であったと実感すると共に、これもひとえに町民の皆様のご理解とご協力のお陰だと、改めて感謝申し上げます。

また、昨年六月には再び「町政のかじ取り」という重責を担わせていただくこととなり、改めて身の引き締まる思いでいっぱいです。この思いをしっかりと胸に刻み込み、三郷町をより素晴らしい町にするため、これからすべき「五つの柱」をまとめました。

まず、未来ある子どもたちのために、老朽化しております「三郷中学校の建替え」の早急着手をはじめ、すばらしい生活環境を守るためにも、化石燃料を使わない「再生可能エネルギーの創出」、安心して住み続けていただくために、介護・認知症予防に重点をおいた「福祉施策

の充実」、子どもたちに安全で、おいしい給食を提供するために「新給食センターの整備」、地産地消・雇用の拡大に向けて、農業生産法人や農業委員会と連携した「新たな雇用の場を創出」であります。

これら「五つの柱」以外にも取り組むべき施策はありますが、生活環境の整備・充実、福祉全般にわたる施策の推進、老朽化している施設のリニューアルなど、必要な施策を見極めながら効率的に事業を実施し、皆様に「この町に住んで本当に良かった」また「三郷町に住んでみたい」と言っていただけるよう「輝きと安らぎのあるまち」の更なる発展と充実を目指し、引き続き全力で取り組んでまいる覚悟でございます。

最後になりましたが、皆様方にとりまして本年も素晴らしい一年となりますよう心よりお祈り申し上げ、年頭のごあいさつと致します。



三郷町長

森 宏 範

シミュレーターで運転体験

「簡単やと思ってたけど、なかなか難しいなあ」と参加された男性からの第一声。11月21日(金)に福祉保健センターで行われた「高齢者の安全運転教室」での一コマです。最近では、高齢者が巻き込まれる交通事故が多発しています。特に、バイクや自転車を運転しているの事故が多いことから、「自転車シミュレーター」という機械を使い、実際に町中を運転している様子を、画面を通じて見ながら、どこに注意しなければならぬかを体験。

「これまでは、こんないろいろな所に注意が必要やとは思わずに自転車に乗っていたけど、危なかったんやねえ。事故に遭わないよう気を付けます」と、参加された方々から講習会の感想が寄せられました。

これからも安全運転でお元気に。



左端より、西辻副学長、福井副主将、梶井副町長、松尾主将、徳田選手、永保(ながやす)監督

3年連続で全国大会へ!

奈良学園大学・女子バスケットボール部の全国大会出場が決まり、11月20日(木)に表敬訪問されました。

関西女子学生バスケットボール連盟1部リーグで3位となり、3年連続で全国大会出場の切符を手に。

昨年度は、2回戦で惜しくも敗退となりましたが、今年度はベスト8以上を目指し、選手のみなさんや監督も気合が入っており、毎日の厳しい練習に励んでこられたとのこと。

松尾主将に目標を尋ねると、「1月のオールジャパンに出場するため、自分達の持ち味を出して頑張りたい」との意気込み、梶井副町長から「ベスト8以上を目指して、全国の舞台でも大活躍してください」と激励の言葉を送られました。

大会本番では、初戦の東海大九州に74対56で勝利しましたが、続く二回戦では、今大会優勝チームの早稲田に60対97で敗退となりましたが、次こそ全国の舞台での活躍を楽しみにしています。



くらしに役立つ生活情報

電子マネーのトラブル — 悪用する業者にご用心! —

近年、キャッシュレスでの支払い手段が次々と登場し、クレジットカードやプリペイドカード等を利用する場面が増えています。しかし、利便性の陰で、プリペイドカード等を不正に取得しようとする悪質業者とのトラブルが増えています。

◆最近のプリペイドカードとは

・プリペイドカードとは、事前にバリュー(価値)をチャージ(購入)することで、商品やサービスの支払いに利用できるものです。カードの審査はないため、誰でも持てる無記名カードが多く、第三者にギフトとして渡すものもあります。

・近年、チャージした価値をプリペイドカード発行会社が保有するサーバで管理する「サーバ型」が増えており、カードがなくても、カード番号だけで利用できます。さらに、世界中で利用できるプリペイドカードや、メールアドレスで番号が発行される電子ギフト券もみられます。

◆プリペイドカード等を 不正に取得しようとする悪質業者

・アダルトサイトでクリックした覚えがないのに「登録完了」となった。問合せ番号に電話すると「すぐに払えば半額にするが支払いが長引くと高額になる」と言われ、指示通りにコンビニで端末を操作し、10万円を支払い、相手のプリペイドカードにチャージしてしまった。



予約制乗合 タクシー

年末年始の 運行カレンダー

平成23年12月の運行から3年が経ち、三郷町の新たな地域公共交通として定着してきた「予約制乗合タクシー」。

今年も、多くの方のご利用をお待ちしています。

12月

日(曜日)	運行	電話予約
26(金)	○	○
27(土)	○	○
28(日)	×	○
29(月)	×	×
30(火)	×	×
31(水)	×	×

1月

日(曜日)	運行	電話予約
1(木)	×	×
2(金)	×	×
3(土)	×	×
4(日)	×	○
5(月)	○	○

※1月5日乗車の電話予約は12月28日、1月4日、又は当日にしてください。

※1月6日以降の電話予約は、1月4日から可能です。

※インターネットからは、24時間365日予約できます。(まちづくり推進課)

平成27年度 放課後児童クラブ入所受付を開始します

三郷町放課後児童クラブは、保護者が就労などにより昼間、家庭にいない児童を対象に、生活の場を確保し、適切な遊びや指導を行い、児童の健全育成を図ることを目的としています。

放課後児童クラブ概要

費用 児童1人につき月額5000円

※ただし、町民税非課税世帯は2500円、生活保護受給世帯は無料です。

開所時間

通常授業日 午後2時～7時

学校休業日 午前8時～午後7時

休所日 土・日曜日、祝日、年末年始

※7・8月を除く第2土曜日は開所(要事前申込)
対象児童 町内小学校に就学しているおおむね10歳未満の児童

平成27年度放課後児童クラブ入所申請要領

受付期間 平成27年1月5日(月)～19日(月)

(土・日曜日、祝日は除く)

提出先

三郷町教育委員会事務局教育総務課(文化センター2階)

または各放課後児童クラブ

提出物

・入所申請書(児童1人につき1部)
・就労証明書(世帯内保護者全員分)

※就労以外の理由で児童クラブを利用される場合は、教育総務課までご連絡ください。入所申請書・就労証明書は町のホームページ

(<http://www.town.sango.nara.jp/kikakuzaisei/shinseho/shinseho.html>)からもダウンロードできます。(教育総務課)

「モデルの仕事をしていないか」と声を掛けられて事務所に行くと、「アクセサリーの販売もしている。売り上げアップの為に、キャッシュバックするので協力して欲しい」と言われ、ネットワークを200万円で契約した。指示通りに電子ギフト券を購入して業者に送った。その後、商品も届かず、キャッシュバックもない。

◆様々な決済手段に入り込む悪質業者

インターネット通販で、有名ブランドのゴルフセットが非常に安かったのでクレジットカードで決済した。中国から届いた商品は偽物であった。返品希望をメールで伝えたが「品質に自信があるので、使ってみて」との返信が来た。

「アフィリエイト収入(成果報酬型広告)」で90日間で収入を得られなければ代金(4万円)は返金する」という、返金保証付きの情報商材をクレジットカードで買ったが、収入が全く入らない。業者に電話を掛けたが、誰も電話に出ない。

◆消費者へのアドバイス

- ・口頭やメール等でプリペイドカード番号を伝えたり、指示された番号にチャージしない。
- ・実物が見られないインターネット通販などは表示や金額を確認した上で、支払い手続きを行う。
- ・不安に思ったり、トラブルにあった場合は、すぐに最寄りの消費生活センター等に相談する。

消費生活のご相談は

とき 水曜日 午後1時～4時

第4水曜日 午前10時～正午
午後1時～4時

ところ 役場2階・住民相談室

相談員 宝持 義昭

全国共通ナビダイヤル

☎0570-003-110

～ゼロゼロみんなの110番～

さまざまな人権問題
についての相談を受け
付ける相談電話です。
電話はおかけになっ
た場所の最寄りの法務
局・地方法務局につな
がります。



みんなの権利 「人権」を大切に…

ふれあい交流センター 児童館



●人権施策課 役場3階

☎43-7315

●ふれあい交流センター・児童館

〒636-0821 三郷町立野北1丁目36番39号

☎32-2112 (代表) FAX 32-2366

たくさんの方で 賑わいました♪ 人権フェスタ

11月8日(土)に、ふれあい交流センターで「第16回人権フェスタ」を開催しました。多数のご参加をいただき、ありがとうございました。

オープニングから、沖縄ミュージシャンのミヤギマモルさんの素晴らしいライブや、華やかなフラダンスで大いに盛り上がり、「たつたひめ」と王寺町イメージキャラクター「雪丸」も踊りました！
今回、初出演の西和清陵高校のみなさんによるダンスも、圧巻のパフォーマンスで拍手喝采！。町内の保育園、幼稚園、小学校、中学校の園児・児童・生徒の皆さんにも、作品展示や舞台発表などで、大いに盛り上げて頂きました。



毎回、恒例のキャラクターショーには、『面ライダー鎧武』が登場し、子どもたちは大喜び！

バスケット広場では、美味しそうな匂いに誘われて、みたらし団子・フランクフルト・だるま焼・串こんにやく等々…に大満足！腹！の賑わいでした。

「人権フェスタ」は毎年、11月の第二土曜日に、ふれあい交流センターとその周辺で開催します。毎年参加して頂いている方も、まだ参加されたことのない方も、ぜひ、来年はお越しください。

応急手当普及員講習 を行います

応急手当普及員とは、自身が所属する事業所（多数の方が出入りする事業所）の従業員及び地域の団体（自主防災組織やその他の各種団体）などを対象に消防機関と連携して、救命講習の指導を実施できる方のことです。

●**応急手当普及員養成講習**

とき 2月3日(火)から

5日(木)まで

午前9時から午後5時まで

ところ かしはら安心パーク

〒636-0821 三郷町立野北1丁目36番39号

●**応急手当普及員再講習**

とき 2月6日(金)

午前9時から正午まで

ところ かしはら安心パーク

〒636-0821 三郷町立野北1丁目36番39号

●**申込期間**

1月5日(月)から20日(火)まで

※各日午前9時から午後5時まで

●**申込場所**

奈良県広域消防組合各消防署

※申込用紙は、奈良県広域消防組合

ホームページ <http://www.naraksk119.jp/> からダウンロード

できます。

※お問い合わせは、奈良県広域消防

組合消防本部救急指導課 (☎

0744-26-0116) まで。

(西和消防署)

**高齢年金の支給を受けた方に
源泉徴収票が送付されます**



厚生年金・国民年金の「老齢年金」などの「老齢（退職）」を支給事由とする公的年金は、税法上「雑所得」として所得税の課税対象になります。このうち、「老齢年金」の額が108万円（65歳以上の方は158万円）以上の方については、所得税を源泉徴収することになります。

そこで、平成26年中に「老齢年金」の支給を受けたすべての方を対象に、日本年金機構から平成27年1月末までに源泉徴収票が送付されます。源泉徴収票は、年金以外に給与収入があつて税務署で確定申告をするときや、所得税の還付を受けられるときに添付する必要があります。源泉徴収票を紛失された場合、再交付しますので、お近くの年金事務所や年金相談センター、または「ねんきんダイヤル」（☎0570-051165）までお申し出ください。なお、「障害年金」や「遺族年金」は非課税のため、源泉徴収票は送付されません。（奈良年金事務所）

**緊急時 まちわす
あわす110番
1月10日
「110番60」じゃ**

事件・事故の被害に遭つたり目撃したときなど、警察の緊急対応が必要な場合に110番通報をお願いします。

●使い分けよう2つの110番
110 事件や事故の場合など、緊急時のダイヤル

#9110 緊急ではない相談や意見をjするj場合のダイヤル

※耳が不自由な方は、FAX07421271110を利用ください。

「110番通報 5つのポイント」

- ①何があつたのか
 - ②どこであつたのか
 - ③いつ頃、発生したのか
 - ④今どうなつている。犯人の特徴や逃げた方向と方法
 - ⑤あなたの名前、住所、電話番号
- 【運転時に110番する場合】
●まず車を停めます。

- 一般道路では、市町村名や建物などを教えてください。
- 高速道路などでは、道路名、方向（大阪・三重方面など）道路端に表示しているキロポストの数字を教えてください。
- 通報後、あなたの携帯電話に警察から電話をかける場合があります。

（西和警察署）

くらしの豆知識

「新しい心臓弁膜症」

かつては高血圧症と並んで心臓弁膜症は心不全の主な原因でした。しかし、医療の発達により溶連菌感染症の後に起こる事があるリウマチ熱が激減した為に、患者数は減少傾向です。

心臓には右心房、右心室、左心房、左心室の4つの部屋があり、各出口には弁があります。それぞれに炎症、変性や感染症による機能障害が起こり狭くなると狭窄症、逆流すると閉鎖不全症と呼ばれます。

ら大動脈への流出が障がいされて心臓の壁が厚くなります（心肥大）。困つた事に無症状の時期があつて、放つておくと胸痛、眩暈や息切れが出現するようになり、いったん症状が出ますとその後は急に悪くなつてしまします。

僧房弁は左心房と左心室の間にあり、僧房弁狭窄症は心臓弁膜症の代表です。心臓が大きくなり（心拡大）、肺の鬱血の為に息切れ、血痰や動悸が起こります。幼少時のリウマチ熱の後遺症による方がほとんどです。で、リウマチ熱の減少とともに最近では少なくなりました。

心臓弁膜症は進行すると手術が必要となり、現在、新しい手術法も保険適用となつています。手術の場合は、実施時期の決定が大変重要になります。健康診査で心肥大、心拡大や心雑音を指摘されましたら、お近くのクリニックを訪れるようにしてください。



（奈良県医師会）

生活を豊かにする文化情報

文化センター

ホームページ <http://kir021774.kir.jp/alice/> ☎72-4461

平成27年4月分の施設使用申請の受付は1月5日(月)午前9時から文化センター2階研修室(1)で行います。平成27年5月分の受付は平成27年2月2日(月)です。1月の休館日は25日(第4日曜日)です。文化センターの施設を使用される場合は、使用日の前日までに使用許可申請書を提出してください。(文化ホールは使用日の7日前まで)
(公財)三郷町文化振興財団

文化センターの施設使用

毎月の初日(土・日曜日、祝日の場合は翌日または翌々日)に、受付を行います。受付は、午前9時から行いますので、文化センター2階・研修室へお越しください。

当日は、お申し込みいただいた使用施設及び使用時間を調整し、重複した場合は当事者間での話し合い、または抽選により決定します。(受付開始から終了までは30分程度かかります)。

受付終了後は、使用日の属する月の3か月前から使用日の前日まで随時申込可能です(文化ホールは6か月前から使用日の7日前まで随時申込可能)。

寺田麗美

おしゃべりコンサート

サクソフーンとピアノによる世界の名曲



とき 1月24日(土)

午後1時30分 開場

午後2時 開演

ところ 文化センター・文化ホール

入場料 大人 600円・小中学生 300円

※自由席のみになります。

出演者 サクソフーン 寺田麗美

(三郷中学校吹奏楽部出身)

ピアノ 江崎皓介こうすけ

曲目 日本民謡による狂詩曲、カルメン・ファンタジー

チャルダッシュ 他

(曲目は変更になる場合があります)

※お問い合わせは、寺田麗美サクソフーン・コンサート

実行委員会まで。

電話：090-1900-2435

E-mail: remi_trd@yahoo.co.jp

(公財)三郷町文化振興財団助成事業



チケット
好評発売中!!

家屋を取り壊したり

新增築された時は

届け出を



家屋(居宅・店舗・工場・倉庫その他の建物)の固定資産税は、毎年1月1日に現存する施設に課税されます。

登記されている家屋を取り壊された場合は、法務局へ滅失登記をしてください。登記手続きは奈良地方方法務局(☎0742-23-5534)にお問い合わせください。滅失登記をすると法務局から役場に通知が届きますので、役場での手続きは必要ありません。

ただし、登記されていない家屋(未登記家屋)を取り壊された場合や年末年始の時期に取り壊された場合や、何らかの事情で滅失登記をするのに日数がかかる場合などは、税務課まで届け出をお願いします。

また、未登記の家屋を新增築された場合についても同様に、税務課まで届け出してください。

(税務課)

1月5日(月)～1月30日(金)の期間

「三郷町家賃助成事業」 今年度 最終の受付を行います!

三郷町では、平成26年4月1日以降に町外から新たに町内の民間賃貸集合住宅へ入居された「若年夫婦世帯」や「子育て世帯」の方たちに、月額1万円を最長3年間にわたり助成を行っています。

昨年10月に第1回の受付を行い、17世帯から申請をいただきました。1月5日(月)より第2回の募集を行います。対象となる方は、ぜひこの機会にご申請ください。

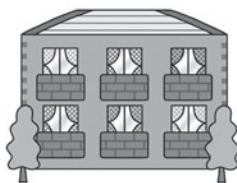

【対象者】

申請基準日(平成27年1月1日)現在で、次の項目を全て満たしている世帯が対象になります。

- ①対象世帯(ア・イ、いずれか)
- ア 若年夫婦世帯

婚姻届出日より3年以内で、夫婦の年齢の合計が70歳以下

イ 子育て世帯

未就学(小学校入学前)児童を扶養し、同居している世帯

- ②所得

世帯所得が、797万2千円以下

- ③住所

平成26年4月1日以降に町外から町内の【対象住宅】に転入し、当該住宅の住所地に住民登録をしていること。

【対象住宅】

- ・自己の居住用に供する民間賃貸集合住宅で家賃(共益費、光熱水費、駐車場代は除く)が月額4万円以上で、1戸当たりの床面積(共用部分除く)が40㎡以上であること。
- ・※公営住宅、給与住宅は対象外
- ・昭和56年6月1日以降の新耐震基準を満たす耐震性能があること。

【募集期間】

1月5日(月)～1月30日(金)

(土・日曜日、祝日を除く午前8時30分～午後5時15分)

※町が定める書類を提出する必要があります。あります。その他、詳細につきましては、まちづくり推進課(☎43-7313)まで。

平成27年度保育園 入園受付を再開します

平成27年度保育園入園の受付を再開しますので、入園希望の方は福祉政策課にてお申込みください。

- 「支給認定申請書兼入園申込書」の配布

1月13日(火)から随時受付・配布
(土・日曜日、祝日を除く午前8時30分～午後5時15分)

※郵送および各保育園での配布・受付は行いません。

- 入園対象児童

申込み時に町内に住民登録のある児童

- 入園基準

保護者(父・母)や同居の家族が、次のいずれかの事情で児童の保育ができない場合に限ります。

- ①昼間、家庭外で労働している。
- ②昼間、家庭内で家事以外の仕事をしている。
- ③妊娠中、または出産後間がない。
- ④疾病、負傷または心身に障がいがある。

⑤家庭で看護を要する方がいる。

⑥火災など災害の復旧をしている。

※年齢によっては入園できない保育園もあります。申込みれた順に入園決定を行います。詳しくは、福祉政策課(☎43-7322)まで。

奈良県保育士人材バンクを ご利用ください

奈良県では、保育士の就職のあつせん、就職支援研修及び合同就職説明会等を実施することにより、県内の保育所等への保育士の就職を支援する「奈良県保育士人材バンク」を開設しておりますので、ぜひご利用ください。

問合せ 奈良県保育士人材バンク
住所 奈良市本子守町1-1
奈良上三条ビル4階

☎0120-964-349

<https://nara-hoikushbank.jp/>

(月～金曜日) 午前9時～午後8時

(土・日曜日、祝日) 午前9時～午後6時

第3回合同就職説明会

(就職フェア)

合同就職説明会を開催いたしますので、ぜひご参加ください。

とき 1月17日(土)

午前11時30分～午後4時

ところ 奈良県文化会館

奈良市登大路町6-2

対象者 ①保育士を目指す方

②奈良県内の保育所等で就職を希望される方

③保育士の資格をお持ちで奈良県内の保育所等でお勤めでない方

(奈良県保育士人材バンク)

ともに
生涯学習
イキイキ

● 今月の学級案内 ●

【長寿学級】

とき 1月20日(火) 午後1時30分
ところ 老人福祉センター・大広間
内容 「新年のつどい～みんなでカラオケを楽しみましょう～」

【くれない学級】

とき 1月30日(金) 午後1時30分
ところ 文化センター・視聴覚室
内容 健康体操

【みさと万葉学習会】

とき 1月16日(金) 午後1時30分
ところ 図書館・視聴覚室
内容 万葉集講義
講師 奈良文化財研究所 井上幸先生

【家庭教育学級】

とき 1月29日(木) 午前10時
ところ 文化センター・研修室
内容 講義
「コミュニケーションマナー」

- ▶教育総務課 (文化センター2階) ☎43-7331
- ▶生涯学習課 (文化センター2階) ☎43-7332
- ▶スポーツセンター ☎73-8341
- ▶ウォーターパーク ☎34-2355

新年おめでとございます。平素は本町教育行政への深いご理解とご支援・ご協力を賜り、厚く御礼申し上げます。

今、教育がおかれている環境は社会の情勢に影響され、一昔前とは大きく様変わりしています。なかでも、小・中学生においては「規範意識」が希薄化していることや「読解力」・「体力」の低下も喫緊の課題となっています。そして、「不登校問題」や「児童生徒の問題行動」に対する課題も多く、学校や教育委員会だけでなく、町ぐるみで取り組んでいるところでもあります。

そのような中、平成27年4月1日から地方自治体の首長と教育委員会が十分な意思疎通を図り、地域の教育課題などを共有し、教育行政の推進を図ることを目的として、「地方教育行政の組織及び運営に関する法律」の一部が改正されます。

その主な内容として、新制度では、教育委員会の責任者を明確にするため教育委員長と教育長を一本化した「新教育長」が設置され、徐々に移行していくこととなります。また、教育委員から新教育長に対して、事務の執行状況などの報告を求めるチェック機能の強化と会

議の透明化を図るため、議事録を作成し、公表することになります。そして、首長と教育委員会で構成される「総合教育会議」が設置され、それぞれの連携の強化を図りつつ、教育条件の整備等に係る施策や緊急の事態への対応について協議・調整を行います。また、協議・調整された内容を基に教育等に関する総合的な施策の目標や方針を示した「大綱」を策定することとなります。

今回の主な改正内容は以上ですが、それ以外にも従前からの重要施策の一つであります「人権尊重のまちづくり」については、人権問題を身近な問題として捉えるなど、より暮らしやすいまちづくりをするため、人権教育地区別懇談会や人権問題学習セミナーなどを開催し、人権が尊重されるまちづくりに向け取り組んでまいります。

今後も、皆様からの貴重なご意見を賜りながら、信頼される教育行政を目指してまいります。

最後になりましたが、本年も皆様にとりまして幸多き1年となりますことを心よりご祈念申し上げますとともに、本町教育行政に対しご支援・ご協力をお願いいたします。まして、新年のご挨拶といたします。



三郷町教育委員長
森川 征浩

人権啓発ビデオを上映します

文化センター・ロビーで毎月11日に人権啓発ビデオを上映しており、今月は、9日(金)に「歌いたい歌がある」を①10時～②13時～③15時～の3度上映します。

内容

中国人の留学生やベトナム人の少年との交流の中から、文化の多様性を知り尊重すること、そして違いを乗り越えふれあうことの大切さを学びます。

成人式にご参加ください

平成27年の成人式を次のとおり開催します。

ぜひ、ご参加ください。

とき

1月11日(日)

午前9時～ 受付
午前10時～ 開式

ところ

文化センター(文化ホール)

対象 平成6年4月2日から平成7年4月1日生まれの方。

※服装が華美にならないよう、ご協力をお願いします。お問い合わせは生涯学習課まで。



▲平成26年成人式

町民マラソン・駅伝大会を開催します



とき 1月25日(日)

午前9時 開会式

ところ

健民グラウンド
参加資格 長距離走に耐えられる健康な方

※未成年者は保護者の同意が必要です。必ず所定の大会参加申込書に保護者の署名・押印の同意書を持参してください。12月号広報で、保護者の同意について「小学生」と表記していましたが、「未成年者」の誤りです。お詫びして訂正いたします。

種目

●3km (小学生・一般・ファミリー)
●10km (一般)

※当日のお申し込みは、健民グラウンドにおいて、午前8時15分から8時50分まで行います。なお、駅伝の部(小学生・一般)の参加申し込みは締め切りました。

文化協会演奏会

入場無料

とき 2月8日(日)

午後1時30分

ところ 文化センター・文化ホール

内容 「三郷中学校吹奏楽部演奏会」

※申込み不要ですので、直接会場へお越しください。

「あいさつは心と心のあくしゅだよ」

子ども・若者 育成支援強調月間 啓発ポスター表彰

11月の子ども・若者育成支援強調月間啓発ポスターに、三郷北小学校4年2組 前田 千星さんの作品が選ばれ、11月17日(月)に表彰式を行いました。



ノルディックウォーキング 参加者募集!

「ノルディックウォーキング」
「スタイリッシュに歩こう!」
フィンランドからやってきた新しいウォーキング

2本のポールを使って歩行運動を補助し、運動効果をより増強するフィットネスエクササイズです。

事前申し込みが必要です。

とき 1月16日(金)

1月26日(月)

午前8時30分～午前10時

※両日共、同内容。雨天中止。

ところ 文化センター前集合・出発

内容 ノルディックウォーキング

講師 インストラクター

狩野 文哉さん

市村 牧子さん

服装 運動しやすい服装・靴

参加費 会員 300円

非会員 500円

町外 600円

(ポール貸出料込。ポールを持参された方は200円引き。)

※会員でない方は別途スポーツ安全保険料が必要です。

お問い合わせは、

元気☆ひまわりク

ラブ三郷 (☎73-

2223)まで。



骨密度測定

20歳以上の方を対象に、骨密度測定を行います。若いうちから自分の骨の状態を知ることが、正しい生活習慣を身につけるきっかけとなります。ぜひご利用ください。



- とき** 2月3日(火) 午前9時30分~11時
- 定員** 50人
- ところ** 保健センター
- 持ち物** 健康手帳 (お持ちでない方は当日発行)
- 費用** 100円 (70歳以上の方は無料)
- ※お申し込みは、事前に保健センターまで。

元気のページ



保健センター ☎ 43-7324

駐車場には限りがありますので、お車での来場はご遠慮ください。

きを元気に海びしまじよう!

年も明け、いっそう寒さが厳しくなる季節になりました。気温が下がると体力だけでなく、病気にに対する免疫力も低下しがちです。冬を元気に過ごすための4つのポイントをご紹介します。

① 風邪等の感染症の予防

うがいは風邪予防の基本だと言われており、最も重要な防御法です。風邪は咳やくしゃみだけでなく、手に付いたウイルスが口や鼻に入ることでも感染するので、まめに手洗いをすることが重要です。

手洗い

- ・石鹸をよく泡立てて、15秒程洗い、指先・指の間なども念入りにこすりましょう。
- ・食事の前、帰宅後、トイレの後、料理をする前には必ず手を洗うようにしましょう。
- ・まず口の中の汚れを取るよう、うがいをし、水を吐き出します。その後、もう一度、のどの奥までしっかりと、うがいをします。
- ・15秒間のうがいを連続2~3回、帰宅後だけでなく、1日3回程度行うようにしましょう。

② 温度差に注意

冬の寒さは人の活動を鈍らせます。また、血管を収縮させて血圧を上げます。人は寒い場所に出かけたときに



身を縮めますが、同じことが血管にも起こっています。血圧が急激に変化することで、心臓や脳血管に大きな負担をかけることとなります。朝、布団から出るときは、深呼吸をして布団の中で靴下を履いたり、トイレや部屋以外の場所の暖房など、室内での気温の変化への工夫も必要です。

また、外出時は保温効果の高い衣服がおすすめです。また、厚手の物一枚より、薄手の物を重ね着する方が効果的です。手袋、帽子の着用も保温に効果があります。

③ 運動不足になっていませんか?

冬は何かと閉じこもりがちで運動不足になりがちです。



しかし、定期的な運動は免疫機能を維持する効果もあり、風邪予防にも重要です。体を動かすようにしましょう。

④ 免疫力を高める食生活を

様々な食材をバランスよく食べることが基本です。1日3食をできるだけ決まった時間に摂りましょう。朝ごはんを食べることで体温が上昇し、免疫力にスイッチが入ります。

たんぱく質が欠乏すると体の中のたんぱく質を分解して不足分を補おうとし、免疫力が低下します。肉、魚、牛乳等を過不足なく摂ることが大切です。また、野菜を毎食1~2品食べて、ビタミンを補給しましょう。発酵食品(納豆、味噌、ヨーグルトなど)は腸内細菌を整える働きがあり、腸内をきれいにすることで、免疫力を高めることができます。



☆いずれも保健センターで行います。

がん検診を行います

日程	検診名	時間	対象年齢	料金	転/額	持ち物
1月14日(水)	大腸がん検診	13:30~14:30	40歳以上の方	200円	不要/なし	健康手帳(お持ちでない場合は検診当日に発行します)乳がん検診はバスタオルも必要です。
1月21日(水)	胃検診	8:30~10:00	35歳以上の方	500円	必要/85人	
	肺がん検診		40歳以上の方	無料		
	乳がん検診		40歳以上の女性	1,500円		
2月16日(月)	子宮がん検診	13:30~15:00	20歳以上の女性	400円	必要/85人(子宮がん検診は定員のため、キャンセル待ちとなります。)	
	乳がん検診		40歳以上の女性	1,500円		
2月18日(水)	大腸がん検診	9:00~10:00	40歳以上の方	200円	不要/なし	
2月25日(水)	子宮がん検診	8:30~10:00	20歳以上の女性	400円	必要/85人	

※検診の番号札は、受付開始30分前からお渡します。
 ※大腸がん検診は排便による便潜血検査です。事前に保健センターへ検体容器を取りに来てください。
 ※胃検診・子宮がん検診・乳がん検診(視触診・マンモグラフィ併用)は指定医療機関でも受けることが可能です。保健センターで受診票を発行しますので、事前にお申し出ください。
 ※前立腺がん検診・肝炎ウイルス検査は町内の医療機関で受診できます。
 ※70歳以上の方は無料です。
 ※検診は1年度(4月~翌年3月)に1度受診できます。(乳がん検診は2年に1度です)。
 ※がん検診は、年間を通じてお申し込みできます。

育児教室です

日程	時間	内容	申込/定員
1月26日(月)	10:00~11:30	「健康の輪を広げ隊そう」~三郷町に恋してる~保健師と一緒に音楽に合わせて、体を動かし、リフレッシュしましょう。 対象:0歳~就学前のお子さんがいる保護者 持ち物:水分、汗拭きタオル *動きやすい服装でお越しください。	必要/15人
2月10日(火)	14:00~15:30	ベビーマッサージ 3~6か月のお子さんが対象です。お子さんとのスキンシップを楽しみましょう。 持ち物:バスタオル、お茶などの水分	必要/15人

※同時に育児相談を希望される方は、事前に保健センターへお申し出ください。

乳幼児健診にご参加を

日程	時間	対象児	対象児の誕生日	持ち物
1月6日(火)	13:30~14:30	10か月児	H26.1.22~H26.3.14	母子手帳・バスタオル(1月8日、2月5日は、問診票とアンケートをご持参ください。)
1月8日(木)		1歳6か月児	H25.4.1~H25.6.10	
1月20日(火)		4か月児	H26.8.18~H26.10.8	
1月27日(火)		7か月児	H26.5.6~H26.6.26	
2月5日(木)		1歳6か月児	H25.6.11~H25.7.31	

※対象の方で健診を欠席される場合は必ず保健センターまでご連絡ください。申し込みは不要です。健診の番号札は、午後1時から配布します。

●母親教室日程表●

日程	内容
2月20日(金)	妊娠の生理・お産の経過
2月23日(月)	妊娠中の栄養
2月27日(金)	妊婦体操・呼吸法・リラクセス法
3月1日(日)	産じょく期、家族計画・沐浴実習 ※両親教室として実施します。
3月5日(木)	新生児について・グループワーク

※事前に保健センターへお申し込みください。

持ち物 母子手帳、筆記用具
定員 15人(第1子を優先します)
とき 午後1時30分~3時30分
 ※3月1日(日)は午前9時30分~11時30分



母親教室にご参加を

ウオーキングデー・**健脚コース**
信貴山へ初詣
 と き 1月30日(金) 午前9時
 保健センター集合
 コース 保健センター↓城山台↓配水場↓信貴山↓とつくり湖
 ↓奈良学園大学↓保健センター(約3時間半)
持ち物 お茶などの水分
 ※雨天中止です。なお、当日判断しにくい天候の時は、保健センターまでお問い合わせください。

特定健康診査
後期高齢者健康診査
 40歳以上の国民健康保険加入者と75歳以上の方を対象に、健康診査(問診・血圧測定・心電図・診察・身体計測・尿検査・血液検査)を行います。
 ご自身の健康を守るために、1年に1回受診しましょう。対象の方には個別通知をしています。保健センターでの集団健診と医療機関での個別健診、どちらかをお選びください。

個別健診 <1月31日(土)まで>
 三郷町内医療機関(奈良県西和医療センターは不可)および県内の指定医療機関で受診できます。直接、医療機関にお申し込みください。
集団健診
とき 1月23日(金) 午前8時30分~10時
ところ 保健センター
料金 700円(70歳以上は無料)
定員 70人
 ※集団健診は、事前に保健センターまでお申し込みください。

高齢者インフルエンザワクチン
対象者 接種時に65歳以上の方
助成期間 平成27年1月31日まで
接種方法 医療機関に直接、予約して接種してください。
 (自己負担額1000円)
 ※広域7町内(三郷町・平群町・安堵町・王寺町・斑鳩町・上牧町・河合町)以外で接種される場合は保健センターまでご連絡ください。

図書館カレンダー

1月						
日	月	火	水	木	金	土
				1	2	3
4	5	6	7	8	9	10
11	12	13	14	15	16	17
18	19	20	21	22	23	24
25	26	27	28	29	30	31

は休館日です。

- (休館日)・毎週水曜日
 ・1日(木)～3日(土) 年始休館
 ・4日(日) 館内整理日
 ・12日(月) 成人の日

みんなの図書館

〒636-0812 三郷町勢野西1-4-4 (近鉄信貴山下駅前)

TEL 33-3030 FAX 33-3188

ホームページ <http://www.lib.sango.nara.jp/>

ホームページ(携帯) <http://www.lib.sango.nara.jp/mobile/>

開館時間 ●月～土曜日

午前9時30分～午後7時

●日曜日

午前9時30分～午後5時

1月の上映会 **入場無料**

・10日(土) 「男はつらいよ 旅と女と寅次郎」

101分(1983年)

監督：山田 洋次
 出演：渥美 清、倍賞 千恵子、
 都 はるみ

・17日(土) 「幸福の黄色いハンカチ」

108分(1977年)

監督：山田 洋次
 出演：高倉 健、倍賞 千恵子、
 桃井 かおり

・24日(土) 「マディソン郡の橋」

135分(1995年)

監督：クリント・イーストウッド
 出演：クリント・イーストウッド、
 メリル・ストリープ

・31日(土) 「醜聞(スキャンダル)」

104分(1950年)

監督：黒澤 明
 出演：三船 敏郎、山口 淑子

と き：午後1時30分 開場
 午後2時 開演

ところ：視聴覚室

ぬいぐるみの図書館おとまり会

お気に入りのぬいぐるみと一緒に参加してもらい、その後、ぬいぐるみだけ図書館におとまりします。翌日、図書館で過ごしたぬいぐるみの記念ミニアルバムをお渡しし、1冊の絵本を紹介します。

と き 1月17日(土) 午後4時
 ぬいぐるみと一緒におはなし会
 1月18日(日) 午前9時30分からぬいぐるみを
 お返しします。

ところ おはなしルーム
 ※事前申込が必要です。
 事前申込は1月5日(月)午前9時30分より受付開始します。先着15人になりますので、昨年参加された方は、今回参加できません。



ぬいぐるみの
図書館おとまり会
参加無料

1月のおはなし会

と き 11日(日)・18日(日)・25日(日)

①午前10時30分～10時50分
 ②午前11時～11時30分

ところ おはなしルーム
 絵本や紙芝居のほか、②ではストーリーテリング(ろうそくの灯りの中でのお話)を行います。

①小さいお子さん向け(3歳位から)
 ※保護者の方も一緒に参加できます。

②大きいお子さん向け(5歳位から)
 ※一人でお話が聞けるお子さんが対象のため、お子さんだけで参加してください。

土曜の午後のおはなし会

絵本や紙芝居のほか、折り紙などで遊びましょう。

と き 1月24日(土) 午後2時
 ところ おはなしルーム

ゆりかごおはなし会

歌・手遊び・絵本の読み聞かせなどをを行います。ぜひご参加を。

と き 1月27日(火)
 午前10時30分

ところ おはなしルーム

対象 0～2歳位までの赤ちゃん
 と保護者の方

こんな本が届きました

(11月末現在)

一般書

「ゼロからはじめる株入門」 大竹 のり子
 「さらば、哀しみのドラッグ」 水谷 修
 「夢は努力でかなえる。」 葛西 紀明
 「大格差」 タイラー・コーエン
 「早死にする仕事、長生きする仕事」 古井 祐司
 「献灯使」 多和田 葉子
 「大原御幸」 林 真理子
 「夫婦からくり」 中島 要
 「ヤモリ、カエル、シジミチョウ」 江國 香織
 「忙中閑語」 安野 光雅

児童書

「ぜ〜んぶあたる！心理テスト&名前うらない」 眞央 侑奈
 「子どもと親で楽しむ憲法ってなに？」 須田 諭一
 「日本の祭り 1 北海道・東北編」
 「日本の祭り」編集室：編
 「びんのなかのともだち」 垣内 磯子：作
 「4ひきのりっぱなこぐま」 アーノルド・ローベル：さく
 「なみだの穴」 まはら 三桃：作

11月の 受付予約 Best 10

1. 「キャロリング」 有川 浩
2. 「家族シアター」 辻村 深月
2. 「自覚（隠蔽捜査5.5）」 今野 敏
4. 「甘々と稲妻 1」(コミック) 雨隠 ギド
4. 「3時のアッコちゃん」 柚木 麻子
4. 「売国」 眞山 仁
4. 「行正り香の暮らしメモ100」 行正 り香
8. 「風立ちぬ」(DVD) 浅田 次郎
8. 「神坐す山の物語」 浅田 次郎
8. 「聲の形 1」(コミック) 大今 良時

お問い合わせは、
まちづくり推進課
(☎43-7313)
まで。



- 三郷町指定様式
 - その他必要とする書式
- 【提出書類】
- 【申請書の有効期間】
平成27年4月1日～
平成28年3月31日

※町内事業者の方は持参してください。
【申請方法】
郵送申請に限ります
(当日消印有効)

【申請書の受付期間】
2月2日(月)～16日(月)

7か月児健診対象の赤ちゃんと保護者の方は、ぜひご参加ください。
とき 1月27日(火)午後2時以降
ところ 図書館2階・事務所
対象 7か月児健診対象の赤ちゃん
と保護者の方
※保健センターで受け取った引換券をお持ちください。



ブックスタート

生涯学習室を
ご利用ください

町内在住の方を対象に、通常の土・日曜日(休館日を除く)に加え、次の期間、生涯学習室を開室します。
期間 1月5日(月)～6日(火)
時間 午前9時30分～午後6時30分

※日曜日は午後4時30分まで。
ご利用前に、図書館利用カードをカウンターまでお持ちください。



お持ちの本をご寄贈ください

予約多数のため、不要なられた方は、図書館へご寄贈ください。
「クックパッドの大好評レシピ」
「クックパッドのおいしい厳選！」
お肉レシピ

- 「フォルトゥナの瞳」 百田 尚樹
- 「山女日記」「物語のおわり」 湊 かなえ
- 「女のいない男たち」 村上 春樹
- 「キャロリング」「明日の子供たち」 有川 浩
- 「マスカレード・イブ」 東野 圭吾
- 「虚ろな十字架」 東野 圭吾
- 「アイネクライネナハトムジーク」 伊坂 幸太郎
- 「荒神」 宮部 みゆき
- 「6秒筋トレダイエット」 境 貴子

入札参加資格審査申請書の
中間受付を行います

登録を希望される方は、添付書類を添えて、まちづくり推進課に申請してください。

【申請の種類】

- 建設工事
- 測量・建設コンサルタント
- 物品・役務の提供

【三郷町指定様式の配布】

1月13日(火)から、町ホームページ(入札情報)よりダウンロードできます。

【申請書の受付期間】

2月2日(月)～16日(月)

【申請方法】

郵送申請に限ります

※町内事業者の方は持参してください。

準備はお早めにー

税の申告

●確定申告のご相談はー 奈良税務署 (☎07421261201) [自動音声案内]
●町・県民税(個人住民税)のご相談はー 役場・税務課 (☎4317314) [税務課直通]

**所得税の確定申告
相談会場をご利用ください**

奈良税務署による出張相談会が次のとおり行われます。

※役場では、所得税及び復興特別所得税の確定申告の相談、書き方の指導は行っておりません。



平成26年分 所得税の確定申告相談会場

とき	ところ	対象者
2月4日(水)～ 6日(金) 午前9時30分～ 午後4時	いかるがホール 2階小ホール (斑鳩町興留10-6-43) 「JR 法隆寺駅」より徒歩約9分	還付 申告者

(その他の確定申告相談会の日程は、広報2月号に掲載します)

- 土地、建物、株式などの譲渡所得、贈与税や相続税の相談は行っていません。これらの相談を希望される場合は、奈良税務署へお越しください。(確定申告期間中は、税務署の駐車場をご利用いただけません。)
- 駐車場に限りがありますので、公共交通機関をご利用ください。
- 開催初日と午前中は、大変混み合うことが予想されます。
- 混雑の状況により早めに受付を終了させていただく場合があります。
- 昼休みの時間帯は、少人数での対応となりますのでご了承ください。
- 会場への電話でのお問い合わせはご遠慮ください。

また、確定申告用紙の配布は2月上旬から、申告書提出の税務署への取次ぎは2月16日(月)から3月16日(月)までの申告期間中(土・日曜日を除く)に限り、役場・税務課で行います(役場・税務課で申告書を提出される場合は、全て記入したうえでお越しください)。なお、復興特別所得税の記入洩れにご注意ください。

**町・県民税(個人住民税)の申告
申告期間は2月16日(月)から
3月16日(月)まで**

平成27年度分の町・県民税の申告(平成26年中の収入状況)の受付を、2月16日(月)から3月16日(月)まで役場・税務課で行います(土・日曜日を除く)。町・県民税の申告は町・県民税額のほか、国民健康保険税額などを決定するための基礎資料となりますので、必ず申告してください。

申告が必要な方

平成27年1月1日現在、当町にお住まいで、次の要件に該当する方は町・県民税の申告が必要です(所得税の確定申告をされる方は、町・県民税の申告は不要です)。
① 給与所得者で、勤務先から「給与支払報告書」の提出のない方や、給与所得のほか収入のある方
② 公的年金等以外に所得がなく、医療費控除や社会保険料控除などの各種所得控除を受ける方

申告に必要なもの

- ③ 営業・農業などの事業収入や、パート、内職などの収入のある方
- ④ 控除対象配偶者や扶養親族、事業専従者になっていない方(町外の方の扶養となっている方も申告してください)。

- ① 源泉徴収票(給与・報酬・年金など)、印かん
 - ② 社会保険料(国民健康保険税・介護保険料・国民年金保険料など)の領収書または控除証明書
 - ③ 平成26年中に支払われた医療費の領収書および総額がわかる明細書(医療機関、医療を受けた方の名前、金額、日付、交通費などの明細書を必ず作成してください)
 - ④ 身体障害者手帳・療育手帳・精神障害者保健福祉手帳・戦傷病者手帳、障害者控除対象者認定書など
- ※町・県民税の申告書は、前年の実績などにより2月16日(月)までに送付しますが、申告が必要な方で申告書が届かない場合は、役場・税務課までお問い合わせください。

確定申告が不要になる場合があります

公的年金等を受給されていて次の①と②の両方に該当される方は、平成26年分所得税及び復興特別所得税の確定申告(提出・納税)が不要となります。

①公的年金等の収入金額の合計額が400万円以下

②公的年金等にかかる雑所得以外の所得金額が20万円以下

ただし、医療費控除などがあり、所得税の還付を受けられる方は、確定申告をすることができます。また、所得税の還付を受けられない方でも、平成27年度町・県民税(個人住民税)の課税にあたり、町・県民税の申告が必要となる場合があります。

公的年金等を受給されている方につきましては、左のフローチャートで申告の必要があるかどうか、ご確認ください。

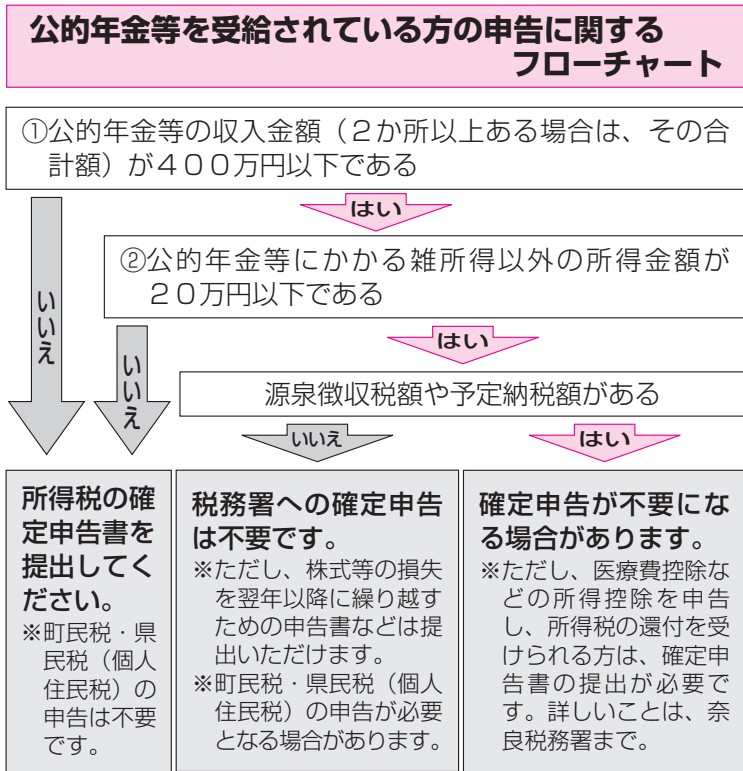

よくある質問

Q 年金収入200万円のほかに給与収入が80万円あり、所得控除の追加はありません。税の申告は必要ですか？

A 医療費控除などの所得控除の追加はないということですので、確定申告の必要はありません。ただし、給与所得が15万円(給与収入80万円ー給与所得控除65万円)給与所得15万円)あるため、住民税の申告が必要です。

Q 年金収入300万円のほかに収入はありませんが、医療費控除や生命保険料控除の追加をした場合、どうすれば良いですか？

A この場合、確定申告の義務はありませんが、医療費控除や生命保険料控除を追加し、所得税の還付が発生する場合は、確定申告をすることができます。なお、確定申告をされる方は住民税の申告が不要となりますが、確定申告されなかった方については、平成27年度町・県民税の課税にあたり、住民税の申告が必要となります。

町・県民税(住民税)の申告が必要になる場合とは？

- ★平成26年中の所得が公的年金等にかかる雑所得のみの方で、「公的年金等の源泉徴収票」に記載されている控除(社会保険料控除や配偶者控除、扶養控除など)以外の所得控除(配偶者特別控除、医療費控除、生命保険料控除、寄附金控除など)の適用を受けるとき
- ★金額にかかわらず、公的年金等にかかる雑所得以外の所得があるとき
- ※年金の源泉徴収票に記載されている所得控除以外に控除がなく、他に所得がない場合は住民税の申告も不要です。

事業者のみならず、個人住民税の特別徴収義務の履行徹底にご協力ください

奈良県では、平成25年度から町・県民税(個人住民税)の特別徴収義務の履行を徹底することとなりました。

地方税法および各市町村条例の規定により、所得税法の規定によって給与支払の際に所得税を徴収して納付する義務がある事業者(常時2人以下の家事使用人のみを雇用している事業主を除く)は、原則としてすべて個人住民税を特別徴収の方法によって徴収する義務があるとされており、これらの事業者は個人住民税の特別徴収義務者に指定されています。

次の①～④の事由に該当しない方は、必ず特別徴収にて給与支払報告書を提出してください。

- ①退職者または退職予定者
- ②給与の支払いが不定期の方
- ③毎月の給与支払額から住民税額を引ききれない方
- ④他の事業者から住民税が特別徴収されている方



介護保険運営協議会の委員を 公募します

三郷町では、介護保険に関する施策の企画立案及びその実施について、円滑かつ適切に行われるよう「介護保険運営協議会」を設置しています。

この協議会は、「三郷町高齢者保健福祉計画・介護保険事業計画」の策定や進捗管理、施策の実施状況の把握と推進のほか、地域包括支援センターの運営や地域密着サービスの指定等の役割を担っています。医療・保健・福祉の専門家やサービス事業者のほか、一般住民の方で構成されています。

募集人数・資格（町内在住の方）

【1号被保険者代表】→1名

生年月日が昭和25年4月2日以前の方

【2号被保険者代表】→1名

昭和28年4月2日～

昭和50年4月2日生まれの方

※公務員（非常勤、特別職を含む）、介護保険サービス従事者を除く。

任 期

平成27年4月1日～

平成30年3月31日

応募期間

2月2日（月）～27日（金）（必着）

提出書類

①応募用紙（申込時に配付）

②小論文（800字以内）

題材

「高齢社会でわたしが地域にできること」「よりよい介護保険制度とするために」のうち一題選択

※提出書類を持参または郵送で健康課（☎43-7323）へ提出してください。決定した方に3月31日（火）までに通知します。（健康課）

子育て支援センター

「ちいすてっぷ」

対 象 町内在住の就学前までのお子さんと保護者の方

開館日 月～金曜日（祝日を除く）

午前10時～午後3時

※事前の利用申込は不要です。

※必ず保護者の方と一緒にお願いします（お子さんだけの利用はできません）。

※年始は1月5日（月）より開館します。

※1月30日（金）は館内清掃のため休館します。

※4歳以上のお子さんは、1月5日（月）、6日（火）は、午後1時以降のご利用となりますので、ご了承ください。

※1月16日（金）の午前中は「スキンタッチ講習会」のため、事前申込された方のみのご利用となります。正午以降は通常どおりです。

1月の行事

「スキンタッチ講習会」

と き 1月16日（金）

午前10時30分～正午
（午前10時受付開始）

講 師 野口育子先生

野口イオリ先生
（みむろ鍼灸指圧院）

持ち物 ティースプーン・バスタオル・使い古しの歯ブラシ

※事前申込が必要です。参加をご希望の方はちいすてっぷまで申込みしてください。1月9日（金）より申込受付を開始します（定員15名となり次第受付終了）。

「1月のお誕生日会」

と き 1月23日（金）

午前11時30分～正午

※お誕生日でないお子さんも参加していただけます。お問い合わせは、子育て支援センター「ちいすてっぷ」（☎31-6639）まで。

※役場前駐車場は来庁者用となりますので、駐車はご遠慮ください。

「ぴよぴよ」

☆ぴよぴよクラブ （保育士と遊ぼう）

と き ①1月6日（火）

午前10時～11時30分

②1月20日（火）

午前10時～11時30分

内 容 ①お正月あそび
②小麦粉ねんどあそび

と ころ 西部保育園

対 象 0歳から就学前のお子さん
と保護者の方

ぴよぴよ広場

と き 月～金曜日

（木曜日、祝日を除く）

（施設開放）午前9時～午後2時

と ころ 西部保育園

対 象 0歳から就学前のお子さん
と保護者の方

※年始は1月6日（火）より開始。

ぴよぴよ出前保育

と き 1月16日（金）

午前10時～正午

と ころ デイサービス・あゆみの荘

対 象 0歳から就学前のお子さん
と保護者の方（予約不要）

まち 三郷のどこかでー

12月1日(月)に、産官学地域活性化連絡協議会によるイルミネーションの点灯式が近鉄信貴山下駅前・JR三郷駅前で行われました。カウントダウンで点灯されたときには、拍手が起こりました。



SANGO



税

期限内に納税を

平成26年度の町・県民税の第4期分、国民健康保険税の第8期分の納期限は、2月2日(月)です。納め忘れないよう、期限内に納付してください。

(税務課・保険課)

お知らせ

年末年始の ごみ収集・持ち込み

12月31日(水)から1月4日(日)までの期間と1月12日(月)成人の日のごみ収集業務をお休みします(ごみの持ち込みもできません)。進入路や清掃センター入口付近に、不法にごみを置かないようにお願いします。

なお、年始は1月5日(月)から通常業務を行います(ごみの持ち込みは、平日の午前9時から午後4時まで受付します)。

※収集時や持ち込み時引取できないごみがありますのでご注意ください(「家庭ごみの出し方・わけ方」保存版参照)。わが家のごみカレンダーで確認をお願いします。

(清掃センター)

防災行政無線の 試験放送を行います

三郷町では、町内の防災行政無線設備のデジタル化更新工事を行っています。1月下旬に新設の無線機器の試験放送を実施します。毎日、午前10時と午後3時に音楽が流れますので、ご理解のほどお願いします。

(総務課)

臨床心理士による 相談を行います

生活訓練事業(療育教室等)の一環として、子どもの心身の発達に関する悩みについて臨床心理士による相談をはじめます。

三郷町の療育教室に通っておられるご家庭を対象としますが、町内在住でお子さんの心身の発達で悩んでおられる方の相談も受け付けます。

相談をご希望される方は、福祉政策課へご予約ください。

実施日 毎週月曜日

午前9時～午後5時

※祝日・年末年始を除く

※相談の受付時間は午後4時までとなります

ところ 福祉保健センター
健康増進指導室
保健指導室1

お問い合わせは福祉政策課(☎43-7322)まで。

(福祉政策課)

立野共同浴場「もみじ湯」 営業休止します

立野共同浴場のボイラーの老朽化により、環境面に配慮した木質ペレットボイラーに入れ替え工事を行いますので、1月19日(月)～2月15日(日)の期間、営業を休止します。

利用者のみなさまには大変ご迷惑をおかけしますが、ご理解いただきますようお願いいたします。



(都市整備課)

COPD 予防講演会・ 肺年齢測定を行います

COPDとは、慢性閉塞性肺疾患のことで「たばこ病」、「肺の生活習慣病」と言われる肺疾患です。ご自身の肺について考えてみませんか。

とき 1月24日(土)

午後1時～4時

ところ リーベル王寺東館5階

内容 ①肺年齢測定(肺機能測定)
(午後1時～2時)
②COPD 予防講演会
(午後2時～4時)

※お申し込みは、電話またはFAXで1月16日(金)までに、氏名・年齢・住所・電話番号・喫煙年数・1日の喫煙本数を記載の上、葛城保健所母子健康推進係(☎22-1701 FAX23-8460)まで。肺年齢測定は、定員(60人)を超える場合は抽選となります。(葛城保健所)

お詫びと訂正

広報12月号4ページ「Town News」の吉田房彦さんの記事の中で、「公益財団法人日本体育協会より…表彰」と掲載しましたが、正しくは「文部科学大臣より…表彰」の誤りでした。お詫びし訂正いたします。

(企画財政課)

募 集

看護師を募集します

勤務地 西部保育園

募集人数 看護師1人

時間等、相談に応じます。詳細は、三郷町ホームページ(行政情報→採用情報)をご覧ください。

(西部保育園)

第31回
三室山 みむろさん

浄願寺 じょうがん

立野北3-11-44



浄願寺の山門

美しい石積の高台に山門が見える浄願寺は浄土真宗大谷派（東本願寺）の寺院です。創建は定かではありませんが、お寺の由緒書には室町時代天文4年（1535）に第九代座主実如上人の頃「南無阿弥陀仏」の掛軸を本尊とした堂宇があったとのことです。その後江戸時代の天和元年（1681）に八尾の慈願寺の住職の指導と地域の人々の協力により御堂が建立され東本願寺より浄願寺の寺号を付与されました。しかし安政5年（1858）に焼失し慶応年間に再建されたのが現在の本堂で入母屋造り本瓦葺の建物です。

山門は弘化2年（1845）に台風で倒壊、弘化4年に再建されました。この時の再建寄進帳や設計図が保管されています。

本尊は阿弥陀如来立像（江戸前期木造）、本尊の左右に聖徳太子画像、親鸞聖人画像、蓮如上人画像、七高僧画像が懸けられています。

本文・史学さんこう発行「三郷路ふるさと散歩」より抜粋

町民憲章

豊かな自然の光に親しみ 先人の歩みに学びながら
わたくしたち 三郷町民は かたく手をとりあって
かおりの教育と文化の町づくりにはげめます

- 一 自然と歴史をたいせつにして
明るく美しい環境をそだてます
- 一 たがいの人権をまもり
理解と協調のきずなをふかめます
- 一 教養の向上につとめ
豊かで高い人間性をやしません
- 一 心のふれあいをとおして
温かい助けあいの輪をひろげます
- 一 スポーツに親しみ
健康にはたらく家庭をつくります

町の木 もみじ



町の花 ひまわり



町のうごき () は前月比

人	□	23,220人 (+21人)
男		11,006人 (+6人)
女		12,214人 (+15人)
世帯数		10,194世帯 (+12世帯)
面積		8.80km ²

平成26年12月1日現在住民基本台帳調



環境保全への取り組みを奨励し、
環境にやさしい「大豆油インキ」を使用