

さんごう

SANGO TOWN

10

No.594

平成26年10月1日発行



ギターで人を感動させたい…

三郷小学校6年生の宮川春菜さんが、8月に大阪市で行われた第41回日本ギターコンクールの小学生部門で金賞&日本ギター協会賞を受賞。さらに中級部門（年齢制限なし）においても金賞を受賞されました。

その報告を兼ねて森町長を訪問された宮川さんに、今後の目標をたずねると、「多くの人を感動させられるプロのギタリストを目指したい。」との事。

森町長からは、「三郷町に日本一の方がいらっしゃるの是非常に嬉しいこと。次は、世界一を目指して、頑張ってください。」と激励の言葉が送られました。

●
主
な
内
容
●

特集：わたしたちのまちの家計簿…………… 2～4

町民文化祭にご参加ください……………6～7

家賃助成の受付開始…………… 10～11

精神障害者医療費助成制度の拡大……………12

平成27年度 園児を募集します……………13



三郷町イメージキャラクター
たつたひめ



わたしたちのまちの家計簿

平成25年度 決算の公表

決算は、町にどれだけのお金が入り、どのような事業にお金を使ったかを表す町の家計簿です。

決算を通して、みなさんに納めていただいた税金をどのような事に使わせていただいたか、町の財政状況などの概要をお知らせします。

歳入 91億8,502万円

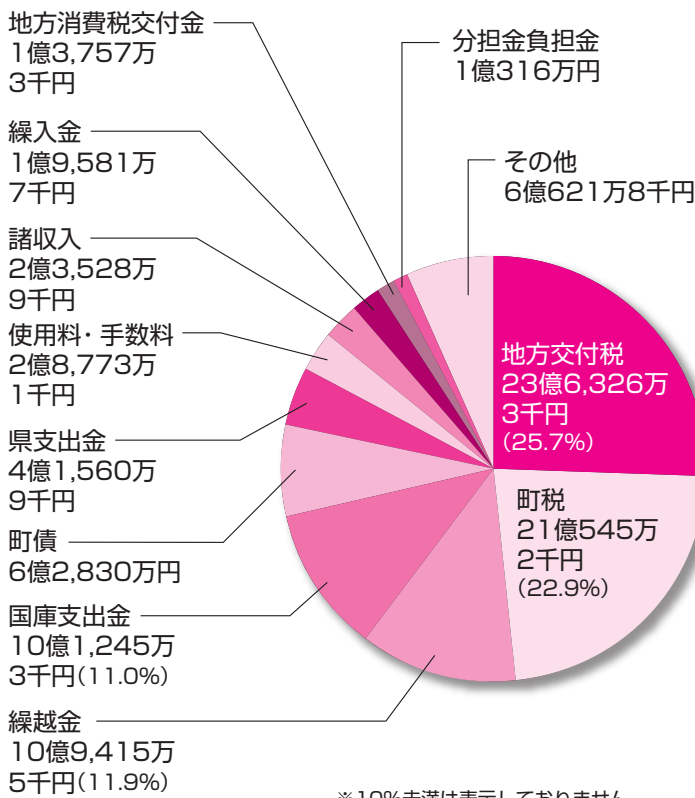

町税の状況

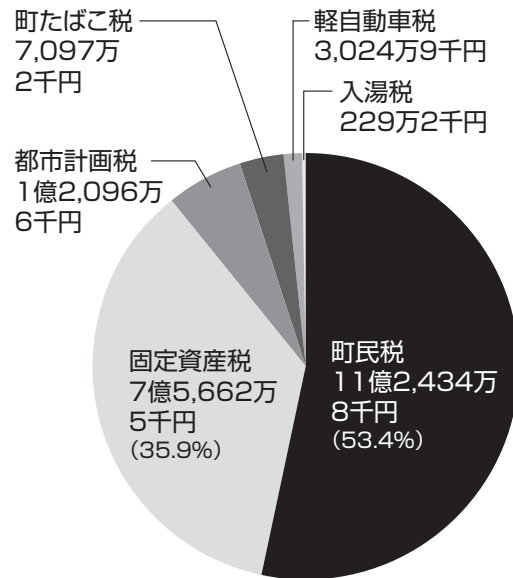

町税のうち、都市計画税は都市計画事業などにかかる費用に充てるために課税する税で、入湯税とともに目的税と呼ばれます。三郷町では、都市計画税は下水道整備事業に、入湯税は観光振興事業に活用しています。

町の会計とは

町の会計は、大きく分けて一般会計と特別会計、そして企業会計に分類されます。

一般会計は、町の仕事の中心部分を賄う会計、特別会計は特定の資金運用や事業を行っている会計、企業会計は水道事業のように独立採算で運営を行っている会計です。

今回、概要を報告するのは一般会計と一部の特別会計を合わせた「普通会計」と呼ばれる会計ベースで、平成25年度の歳入総額は91億8502万円、歳出総額は85億8943万8千円で5億9558万2千円の黒字決算となりました。

歳入

歳入はみなさんに納めていただいた町税をはじめ、町の財政事情に応じて国から受ける地方交付税、各種事業を行うときに補助金として国や県から受ける国庫支出金・県支出金が大部分を占めます。

歳入の決算額は91億8502万円でした。国庫支出金と町債の大幅な増加となりましたが、繰入金と財産収入(購入した用地の売払収入)では減少したため、これを反映して、前年度に比べて1096万円(0.1%)の減少となりました。

主な用語チェック

■ 歳入の主な用語 ■

町税

みなさんが納めた町民税、固定資産税など

地方交付税

所得税など、国が徴収した税金の中から、町の財政状況に応じて交付されたお金

国庫・県支出金

事業など特定の目的の財源として、国や県から交付されたお金

町債

事業を行うために、国や関係機関から借り入れたお金

■ 歳出の主な用語 ■

人件費

職員給与や議会議員の報酬など

普通建設事業費

道路、学校などの整備や改修などに使ったお金

扶助費

福祉や医療など、安定した生活をおくれるよう支出したお金

公債費

事業を行うために借りたお金（町債）の返済費

維持補修費

建物や道路などを維持するお金

歳出 85億8,943万8千円

特別会計決算

	歳入	歳出
下水道事業	7億4,643万6千円	7億4,627万9千円
国民健康保険	25億6,030万円	24億7,357万円
介護保険事業	15億2,011万4千円	15億3,249万3千円
後期高齢者医療	2億7,287万8千円	2億7,260万5千円

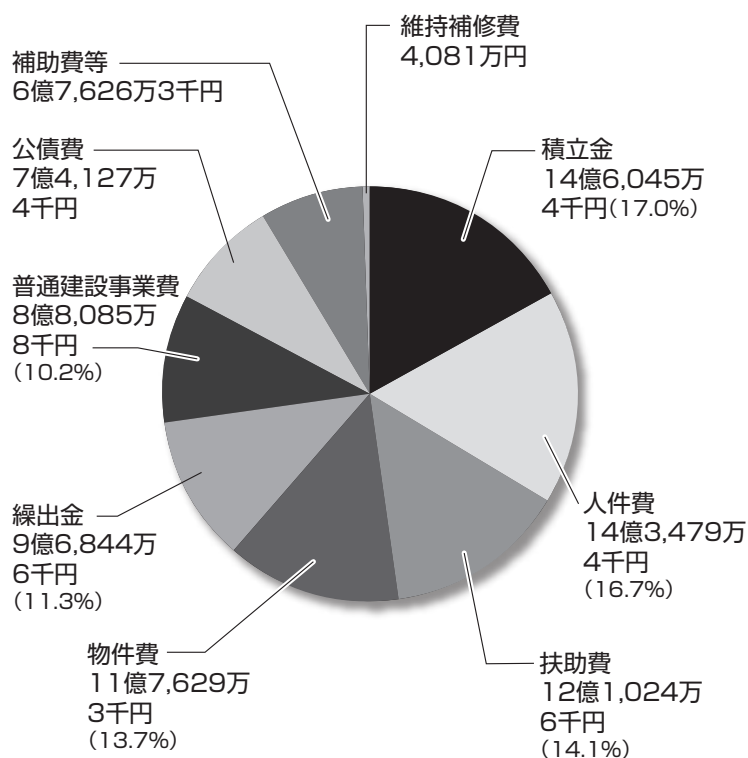

※10%未満は表示していません

特別会計

普通会計に対して、特定の事業を行うための会計を特別会計と呼びます。

町には4つの特別会計があります。

● 歳出 ●

歳出の決算額は85億8943万8千円で、前年度より4億8761万3千円の増加となりました。

投資的経費である普通建設事業費の割合が減少した要因としては、前年度では勢野北部の用地購入や土地開発公社の用地買戻しを実施していたためです。

積立金の大幅な増加は、将来の行政需要に備えて、新たに創設した公共施設整備基金に11億1008万1千円を積み立てたことによるものです。

こんな事業にお金を使いました

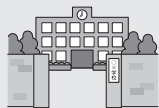

● 放課後児童クラブ施設の建設

待機児童を解消するため、三郷北小学校に新たに施設を建設。

● 教育施設の充実

小・中学校等の整備を実施。

● 勢野北美松ヶ丘線 道路工事

平成27年4月に開通予定。

● 橋梁耐震補強工事

川添・城山跨線橋の耐震補強工事を実施。

● 防災対策

地域防災計画の見直しに伴い、総合防災マップの改訂。

三郷町の財政って大丈夫……？

自治体が財政破綻しないように制定されたのが「地方公共団体の財政の健全化に関する法律」。この法律では、現在の財政状況だけでなく、将来、町が負担することになる金額まで見込み、「4つの指標」として数値化することになっています。

三郷町の財政状況は、早期健全化基準を下回っていることから、財政状況が危険な状況ではありません。

今後も、健全財政を維持しながら、町民のみなさんが安心して暮らせる輝きと安らぎのあるまちづくりに努めてまいります。

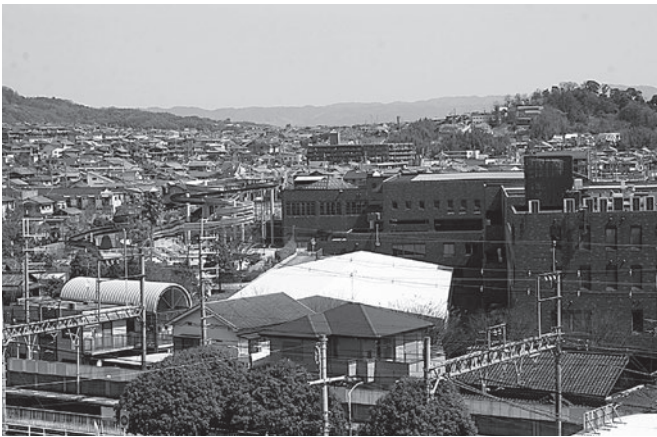

◇三郷町の財政健全化判断比率◇

健全化判断項目	三郷町 (平成25年度比率)	早期健全化基準	財政再生基準
①実質赤字比率	—	15.0%	20.0%
②連結実質赤字比率	—	20.0%	30.0%
③実質公債費比率	3.4% (3カ年平均)	25.0%	35.0%
④将来負担比率	—	350.0%	—

※早期健全化基準は、財政状況が悪化しつつあり、早期に改善が必要な基準(いわゆる「イエローカード」)、財政再生基準は、行政運営に国や県の関与や勧告を受ける基準(いわゆる「レッドカード」)です。

4つの指標とは

指標その1

実質赤字比率

町の中心となる会計(一般会計)と、特定の目的のために設置された特別会計の一部を合算したもので、「普通会計」と呼ばれる会計が対象となります。

その会計の決算が赤字の場合に、赤字額を標準財政規模(特別な事情を除き、その自治体に入ってくる見込まれる収入で、具体的には町税収入や普通交付税・地方譲与税などの合計額)で割った数値が、「実質赤字比率」です。

指標その2

連結実質赤字比率

普通会計に、その他の特別会計、水道事業会計を加え、三郷町のすべての会計決算での赤字額・黒字額を合計し、標準財政規模で割った数値が「連結実質赤字比率」です。

指標その3

実質公債費比率

大きな事業を行う場合には、町債(借金)を発行できることとなっています。

しかし、次から次へと借金を重ねると、その返済が膨らみ、他の事業ができなくなることも……。そこで、財政状況に応じて町債を制限するため、「実質公債費比率」が導入されました。

これは、中核となる普通会計の借金に、本町の場合、主要施策として実施している下水道事業特別会計の借入金、また、広域7町で共同運営している三室園や休日応急診療施設組合の借入金における本町の負担分も加味しています。

つまり、通常の決算資料だけでは見えてこない『かくれ借金』的な負担も含め、町の財政規模(標準財政規模)との比率を求め、その比率が高ければ、新たな借金を制限するというものです。

指標その4

将来負担比率

将来発生するであろう負担も含め、財政負担を指標化する「将来負担比率」が定められています。

計算は、今借りている町債(借金の返済に必要な額に加え、町が出資している法人が抱える負債も合算されます)。

これは、将来的に発生するであろう負担額を求め、今の標準財政規模との比率を求めるといったものです。



ペットと暮らす 快適なまちへ

〜知っておきたい
犬・猫の飼い方〜

ペットとして飼われる動物の中でも、人気のある犬や猫。飼い主の方の中には、家族のように、犬や猫に愛情を注がれている方も多いのではないのでしょうか。

その一方で、飼い主の方の身勝手な理由で捨てられたり、飼い主がマナーを守らないために、近隣の方に迷惑をかける犬や猫がいるのも事実です。

犬や猫を飼われる方も飼われない方も、快適に暮らせるまちにするためには、どのようなことに注意して犬や猫を飼えば良いのでしょうか？

かわいいワンちゃんのために

● 犬の散歩の際のマナー

- 犬と散歩する時は、必ず鎖（リード）をつけ、放さないようにする。
- 散歩中の犬の糞尿は、袋に入れて持ち帰る。なお、水を入れた容器などを持参すれば、犬が尿をした際に水で流すこともできます。

● 鳴き声への配慮は十分ですか？

「犬の鳴き声で眠れない」といった苦情も、役場に寄せられています。屋外で犬を飼われる場合でも、特に夜間や早朝は屋内に入れるなど、近隣の方への配慮をお願いします。

● 犬の登録はお済みですか？

登録がお済みでない方は、役場・環境政策課でご登録ください（登録料3000円が必要です）。

● 次の場合、環境政策課に届出をしてください

- 犬と散歩する時は、必ず鎖（リード）をつけ、放さないようにする。
- 散歩中の犬の糞尿は、袋に入れて持ち帰る。なお、水を入れた容器などを持参すれば、犬が尿をした際に水で流すこともできます。
- 犬の住所や飼い主の住所・氏名のほか、飼い主が変更したとき
- 狂犬病予防注射をお忘れなく



かわいい猫ちゃんのために

● 飼育はできるだけ室内で

糞尿による近所迷惑や、他の猫からの病気感染のほか、飼い猫以外の猫との交尾を防止するためにも、室内飼育に努めましょう。

● 周辺環境の保全に努めましょう

糞尿や毛の始末のほか、残った餌の後片づけも忘れずに。

● 名札や首輪をつけましょう

飼い猫に連絡先などを書いた名札や首輪をつけ、迷い猫となった際に、飼い主がわかるようにしましょう。



飼い犬・飼い猫の不妊手術費を助成しています

町では、犬や猫の飼い主に対し、犬・猫の繁殖を抑制し、野良犬・野良猫の減少や危害・迷惑の防止を図るため、避妊・去勢手術費の助成をしています。（不妊手術日から2か月以内に申請が必要です）

● 助成額 1匹 3,000円

※申請時に、不妊手術を行った際の獣医師の領収書が必要です。お問い合わせは、環境政策課まで。

犬や猫の飼い方や、しつけ方のご相談は…

郡山保健所（☎0743-51-0193）まで、ご相談ください。

猫が好きだから、野良猫もかわいい！けれど…

飼われていた猫が、逃げたり捨てられた後に繁殖してしまう場合など、飼い主のいない野良猫が増えていきます。

▶ 野良猫によって、次のような被害も —

- 家の敷地内に入って糞尿をしたり、物を壊す。
- 発情期の猫の鳴き声を、不快に思う方がいる。
- 後片付けをせずに、餌をあげる方がいると、餌場が不衛生となり、カラスなどが寄ってくる。

▶ 野良猫をなんとかしてあげたいという方へ —

現在、野良猫に餌をあげることにする条例規制などはありません。

しかし、「かわいいから」「かわいそうだから」といった無責任に餌をあげ続けると、野良猫は交尾して繁殖し、結果的に不幸な野良猫が増加します。それだけでなく、糞尿被害などで地域から野良猫が嫌われてしまい、餌を与えている方にも非難の目が向けられます。

実際に、野良猫への無責任な餌やりなどが原因で「野良猫に畑が荒らされた」といった苦情も役場に寄せられています。

野良猫をなんとかしてあげたいという方は、責任をもって飼い主になってあげたり、飼い主になってくれる方を探してあげるなど、適切な対応をお願いします。



町民文化祭にご参加ください

とき 10月25日(土)・26日(日)
 ところ 三郷町文化センター周辺

町民のみなさんの力作の展示や、幼稚園・保育園・学校関係の発表会、演芸発表など内容も盛りだくさん。毎年、好評をいただいている友好都市(三郷市・安曇野市)の特産品即売、模擬店やバザーも行いますので、ぜひご参加ください。
 ※プログラムの内容などは、変更になる場合があります。

★ 催し物のご案内			
催し物	日	時	ところ
友好都市学校作品展	25日(土)・26日(日)	9:00~17:00但し26日は15:30まで	文化センターロビー
産官学活動状況展示	25日(土)・26日(日)	9:00~17:00但し26日は15:30まで	文化センターロビー
作品展	25日(土)・26日(日)	9:00~17:00但し26日は15:30まで	スポーツセンターアリーナ
学校関係発表会	25日(土)	10:00~13:00	文化ホール
演芸発表会	26日(日)	10:00~15:30	
囲碁大会	25日(土)	9:30~16:00	老人福祉センター
将棋大会	26日(日)	10:00~16:00	
友好都市特産品即売会	25日(土)	14:00~16:00	文化センター前
	26日(日)	9:30~11:30	
各種模擬店	25日(土)	9:30~15:00	文化センター前
	26日(日)	9:30~15:30	駐車場
体力測定	25日(土)	9:30~15:00	スポーツセンターロビー
体組成チェック	26日(日)	9:30~15:30	スポーツセンターロビー
戦争資料展 平和祈念パネル展	25日(土)	9:00~16:00	文化センター展示
	26日(日)	9:00~15:30	ホール
ふれあい朝市	26日(日)	9:00~12:00	JA 奈良県三郷支店前
どこかで「ゆるキャラ」に会えるよ!! & ダンス・音楽ショー	25日(土)	11:00~	野外ステージ等

文化センター周辺地図

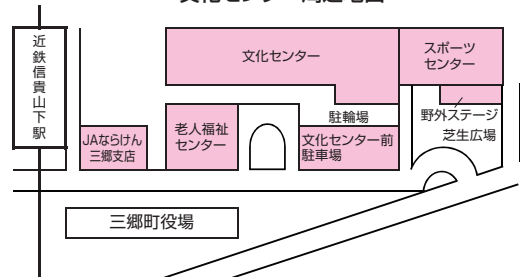

※当日は、文化センター地下駐車場などをご利用いただけますが、駐車台数に限りがあり混雑が予想されますので、なるべくバスや電車などの公共交通機関をご利用ください。

友好都市特産品販売

「安曇野市りんご」販売方法が変わります



毎年、好評をいただいています「りんごの販売」を、本年も実施します。できるだけ多くの方に安曇野市のおいしいりんごを味わっていただくよう、事前に販売方法などをお知らせします。

りんごの購入を希望される方に

●販売方法

販売開始時刻の30分前から「購入券」を配布します。
 購入する袋数を係りの者にお申し付けください(一人3袋までとします)。

★ 演芸の部 プログラム 26日(日)

出演団体・出演者	演目	開始予定時間
開会あいさつ (文化祭実行委員会長 福山英子)		
1 三郷アオラニ	ハワイアンフラ	10:00
2 三郷教養講座	ハワイアンフラ	10:05
3 三郷アロヒ ラニ	ハワイアンフラ	10:10
4 おうびかい 鶯美会	箏曲・三絃・尺八・鼓	10:20
5 とさんりゅうしやくはち 都山流尺八 まほろば会	尺八合奏	10:35
6 三郷智美会	新舞踊	10:45
7 ひまわりキャッツ	ハーモニカ	10:50
休憩		
8 いちりつ 菅律の会	箏曲	11:05
9 まよくうりゅうしやくはち 玉鳳流詩舞会 汪洋支部	扇舞	11:20
10 中国語を楽しむ会	漢詩朗読、歌	11:30
11 手話サークル「三郷」	手話コーラス	11:40
12 三郷新舞踊	新舞踊	11:50
休憩		
13 ほほえみの会	新舞踊	12:05
14 新舞踊翔乃流すみれ会	新舞踊	12:15
15 きんせいかい 琴静会	箏曲	12:25
16 カウルヴェヒ フラクラブ マカマカ	フラダンス	12:40
17 しゅうほうざんしやくはち 秀峯吟詩会	詩吟	12:50
町長あいさつ 三郷町長	森 宏範	13:00
18 ちくしかい 筑紫会	箏曲・尺八	13:05
19 ともねかい 知音会	箏曲	13:20
20 岡山君子	新舞踊	13:35
21 きんびょうかい 琴苗会あじさいグループ	大正琴アンサンブル演奏	13:40
22 三郷社交ダンスクラブ	社交ダンス	13:55
23 金城里美道場	琉球舞踊	14:05
24 オカリナ・さんごう	オカリナ合奏	14:15
休憩		
25 しのはら・おこと子供教室	おこと	14:30
26 Dance Group Pinkish	ジャズダンス	14:45
27 三郷町太極クラブ	健康太極拳	14:55
28 ちせんさいか 千扇彩楓	日本舞踊	15:05
29 カウルヴェヒ フラクラブ ホアピリ	フラダンス	15:10



★ 学校関係 発表プログラム 25日(土)

出演団体	時間	演目
開会あいさつ		文化祭実行委員会 委員長 福山 英子
1 南畑幼稚園	10:00	舞踊劇 「ピーターパン」
2 勢野保育園	10:30	歌と合奏
3 希望ヶ丘保育園	10:50	マーチング・歌
4 希望ヶ丘第2保育園	11:15	マーチング・歌
5 西部保育園	11:40	創作太鼓、曲太鼓 「勇気100%」
6 三郷町子ども人権 学習支援事業 三郷小学校 ふれあいクラブ	12:10	和太鼓演奏
7 三郷町子ども人権 学習支援事業 三郷北小学校 にこやかクラブ	12:30	手話コーラス

当日販売のみといたします。予約販売は行いませんので、ご了承ください。

(企画 財政課)



● 注意点

※りんごが何袋用意できるかは予測がついておりませんので、土・日曜日それぞれの購入券の配布数については、当日お知らせいたします。りんごの種類にしましては、種類ごとに販売数に限りがありますので、ご了承ください。

● 販売数・種類

・一人3袋までとします。

※購入券は、発行日のみ有効で、土曜日は午後2時～4時、日曜日は午前9時30分～11時30分まで引き換え可能です。引き換えに來られない場合は、キャンセル扱いとなります。

※配布時に列に並べられない方には、「購入券」をお渡しできません。また、販売数に達し次第、購入券の配布は終了します。

※購入券は、発行日のみ有効で、土曜日は午後2時～4時、日曜日は午前9時30分～11時30分まで引き換え可能です。引き換えに來られない場合は、キャンセル扱いとなります。

アジア大会で大活躍!

車イスダンス5年連続日本チャンピオンの鈴木剛さん(信貴ヶ丘在住)が8月17日(日)に台湾で開催された「第12回車いすダンススポーツアジア大会」の「ラテンアメリカン3種目」で金メダル、「ラテンアメリカン5種目」で銅メダルを獲得されました。

鈴木さんは「引退を考えた時期もあったが、前回の大会以降、努力を重ね、2年振りにメダルを獲得できたのが凄く嬉しい。次は、10月のインチョン2014アジアパラ競技大会でもメダルを獲得したい!」とコメントされました。森町長からは、「是非とも、メダルを獲得して頂き、また報告に来てください!」と激励の言葉を送られました。



自分や大切な人を守るため

8月23日(土)に文化センターで危機管理教育研究所代表の国崎信江さんをお招きし、防災講演会を行いました。国崎さんは、「自分の命は自分で守る。」という自助の意識を日頃から持ち、災害時には、高齢者や女性の力を活かせる体制作りが重要であると話されていました。

また、地震が起こった際に、家具が倒れてこないようにするだけでなく、家具の中身が飛び出さないようにする工夫が必要との事。

非常食は、自宅で10日間は過ごせる量の、日頃から食べている食品を、常に余分に置いておき、ローテーションさせる事で無駄を無くし、災害時に十分な栄養を摂ることができるとの事でした。

阪神大震災時や、地震の恐ろしさが分かる映像を交えて、女性としての視点から、家庭や地域コミュニティにおける防災力の向上についてご講演いただきました。



▲鈴木 剛さん

▲森町長

くらじに役立つ生活情報

「名義を貸してほしい」「勝手に名義を使った」は詐欺です!!

電話で架空の儲け話を持ちかける「特殊詐欺」の今年1~6月の被害総額は286億円に上回り、過去最悪となりました。

被害件数は6167件で、そのうち「架空請求」が1217件、被害額は68億円で、昨年の上半期の2.8倍になりました。実在しない株や社債の金融商品、老人ホーム入居権利書の購入を持ちかける被害額は4倍の28億円にも上っています。

金融商品などの購入で名義貸しの被害額は8725万円(73歳女性)、7900万円(81歳女性)など、被害額が大きいのが特徴です。

◆奈良県内での被害事例

(奈良県警広報誌・「やまとの安全」より)

・大手ファイナンス会社を名乗る男が「A社が社債を発行予定です、買いませんか」と、何度も電話を掛けてきた。

その後、「自分が買えばインサイダー取引となるので、名義を借りて1500万円の社債を購入した」と電話があり、被害者は止めるように言ったが、男はA社の担当に連絡するように言い、電話をすると「購入データを消すには、社債購入額と同額が必要。支払わなければ裁判になる」と脅され、送金方法は「ゆうパック」で数回に分け、中身は書籍と書き、包装は自宅でするように指示され、送金した。返金は銀行振り込みとのことだったが、約束の日には振り込まれないため、電話をすると「公正取引委員会

宝くじ助成金で 備品を購入しました

財団法人自治総合センターでは、住民の方が行うコミュニティ活動の助成事業を行っています。
平成26年度は、信貴ヶ丘自治会（エアコン・スピーカーなど）と勢野自治連合会（テレビ・テントなど）がこの助成事業を受け備品整備を行いました。
地域のコミュニティ発展のため、これらの備品を活用し、自治会活動の充実を期待しています。

▼コミュニティ助成事業とは？▲

宝くじの社会貢献広報事業として、集会施設やコミュニティ活動備品の整備、安全な地域づくりと共生のまちづくり、活力ある商店街づくりや地域の国際化の推進及び地域文化への支援等に対して助成が行われています。
地域のコミュニティ活動の充実・強化を図り、地域社会の健全な発展と住民福祉の向上に活用ください。

（総務課）

★ 信貴ヶ丘自治会 ★



エアコン



スピーカー

★ 勢野自治連合会 ★



テレビ



テント

行政なんでも相談

みなさんが国の行政に対して日頃感じている不満・疑問・要望などにお応えするため、10月20日から26日までを行政相談週間とし、さまざまな行事を行います。

役所の仕事で、疑問に思うことがあれば、「行政なんでも相談所」や「行政相談所」へご相談ください。（相談無料・秘密厳守）

〈行政なんでも相談所〉法律相談併設！！

とき 10月16日(木)
午前10時～午後3時
ところ 王寺町地域交流センター リーベル
王寺東館5階 (☎33-3000)
内容 行政全般（登記・税金・道路・郵便・年金・保険など）で在日外国人や留学生の方の相談もお受けいたします。
※館内託児所の「保育料1時間無料券」をご利用いただけます。

参加機関（予定）

奈良地方方法務局・日本年金機構・王寺町
奈良県行政書士会・奈良県司法書士会
奈良県社会保険労務士会
近畿税理士会葛城支部・弁護士
行政相談委員・奈良行政評価事務所

お問い合わせ

・三郷町行政相談委員
藤原 佑二 (☎32-6191)
梅本 美智子 (☎32-2300)
・奈良行政評価事務所 (☎0742-24-0300)

〈三郷町行政相談委員への相談〉

とき 10月24日(金) 午後1時～4時
ところ 役場2階・住民相談室
相談員 藤原 佑二・梅本 美智子
(奈良県行政評価事務所)

の査察が入って、お金が動かせない」と言われた。その後も「社債購入が会社バレて、クビになる。お金を貸してほしい」と言われ、合計で約3500万円の被害に遭った。

◆名義貸し詐欺の手口

- ・金融商品、不動産投資、会員権購入、老人ホームの入居権利、ダイヤモンド取引など多様です。
- ・複数人が登場し、最初の男が証券会社などを名乗り購入を勧める。断ると、別人が電話で「その金融商品は価値がある」と言い、信用させる。
- ・「欲しい人は県外に沢山いるが、県民しか買えない。あなたの名前前で買ってほしい。後でお金を振り込む」などと、名義貸しを依頼してくる。
- ・名義貸しを断ると、「勝手に名義を使用した」と切り出し、「裁判になる、罪になる」と脅し、「お金で解決できる」と畳みかけてくる。
- ・金融庁などの公的機関の名を出し、信用させる。
- ・未公開株などの購入で、一度被害を受けた人を狙い、被害を回復すると偽る。
- ・お金を宅配便、ゆうパックなどで送らせる。

◆被害に遭わないために

- ・「自分は被害に遭わないだろう」の過信は禁物。
- ・不審な電話があれば、家族や警察に相談する。
- ・しつこい勧誘電話で、警察に連絡すると言ったところ、電話を切ったという事例もあります。
- ・現金を宅配便などで送れと言われたら、詐欺。

消費生活のご相談は

とき 水曜日 午後1時～4時
第4水曜日 午前10時～正午
午後1時～4時

とじろ 役場2階・住民相談室
相談員 宝持 義昭

10月1日(水)～31日(金)の期間限定受付

第1回

若年夫婦・子育て世帯限定

三郷町家賃助成の受付開始

平成26年度から新たに町内の民間賃貸集合住宅に転入された若年夫婦世帯と子育て世帯に「家賃助成」を実施します。助成対象者が負担する家賃に対し、月額1万円を最長3年間にわたり助成します。ご本人やお知り合いで対象となる方は、是非この機会にご申請ください。

対象世帯



申込基準日（今回の募集の申込基準日は10月1日）現在で、①・②のいずれかの対象世帯であること。



世帯要件

申込基準日現在で、次の要件を全て満たしていること。

1 平成26年4月1日以後に町外から

住宅要件を満たす民間賃貸集合住宅に転居し、住宅の住所地に住民

登録後、1年以内である場合。

※次の要件を満たす場合も対象です。

・婚姻を機に新たに同居を始めた若

年夫婦で、夫婦のいずれかが町外

から転入した場合。

・夫婦ともに、または夫婦いずれか

が町内で親族と同居していたが、

婚姻を機に別の世帯を形成するた

めに転居した場合。

2 世帯全員分の所得が797万2千

円以下。

3 生活保護を受給していない。

4 世帯全員が町税を滞納していない。

5 暴力団員等でない。

6 事業成果を検証するための調査等に協力していただける。

住宅要件

1 家賃（共益費、光熱水費、駐車場代は除く）が月額4万円以上。

※割引家賃が適用されている場合は割引後の家賃。

2 自己の居住用に供する民間賃貸集

合住宅であること。

※民間賃貸集合住宅とは、住宅の

所有者または管理者との間で賃貸借契約を締結して自己の居住用に供するもののうち、共同住宅及び長屋の用途に供するもので、次の要件をすべて満たすものをいう。

・1棟につき、2戸以上を有する。

・各戸が居間（台所と共有している場合を含む）のほか、1室以上の

居住室を有する（各戸が賃借人となる者以外に同居する者を居住させるために十分な広さを有するものに限る）。

・各戸に玄関、トイレ、浴室及び台

所が設置されている。

・建築基準法に適合している。

・各戸について不特定多数に公募し、当該応募者との賃貸借契約の締結

で入居者を決定する住宅。

※公営住宅、給与住宅は対象外。

（給与住宅とは、会社・官公署等

が社員・職員等を居住させる目的で整備または賃貸借する賃貸住宅）

3 昭和56年6月1日以降の新耐震基準を満たす耐震性能がある。

※上記より前の旧耐震基準で建築

確認を受けている住宅の場合、

耐震性能の証明が必要。

4 申請者本人またはその配偶者が賃貸借契約を締結している。

5 1戸当たりの床面積（共用部分の面積を除く）が、40㎡以上。

	基準日	受付期間	助成決定通知
第1期	4月1日	4月1日～30日	5月中旬
第2期	7月1日	7月1日～31日	8月中旬
第3期	10月1日	10月1日～31日	11月中旬
第4期	1月1日	1月1日～31日	2月中旬

※土・日曜日、祝日及び年末年始などの三郷町役場の閉庁日は除きます
 ※平成26年度は、第3期・第4期のみ募集します。

●募集スケジュール(年4回)

- 1 家賃助成申請書
- 2 家賃助成誓約書
- 3 家賃助成関連調査に関する同意書
- 4 世帯全員の住民票
(発行日から3か月以内のもの)
- 5 婚姻日が確認できる戸籍謄本
(若年夫婦世帯で申請する場合のみ)
- 6 世帯全員の住民税所得証明書もしくは非課税証明書
(義務教育修了以前の子は不要)
- 7 賃貸借契約書の写し
- 8 賃貸借契約に係る重要事項説明書

●申込時に必要な書類

の写し、または住宅要件を満たしていることが確認できる書類よりダウンロードできます。



お問い合わせは、まちづくり推進課(☎43-7313)まで。

●助成金の支払スケジュール(年1回)

対象月 4月～翌3月の家賃分
 請求期間 3月1日～3月31日
 振込予定 4月26日 最大12万円
 振込額 1万円×対象月数
 ※年4回支払も選択できます。希望される方は、必ず申請時にお申し出ください。

手続きの流れ

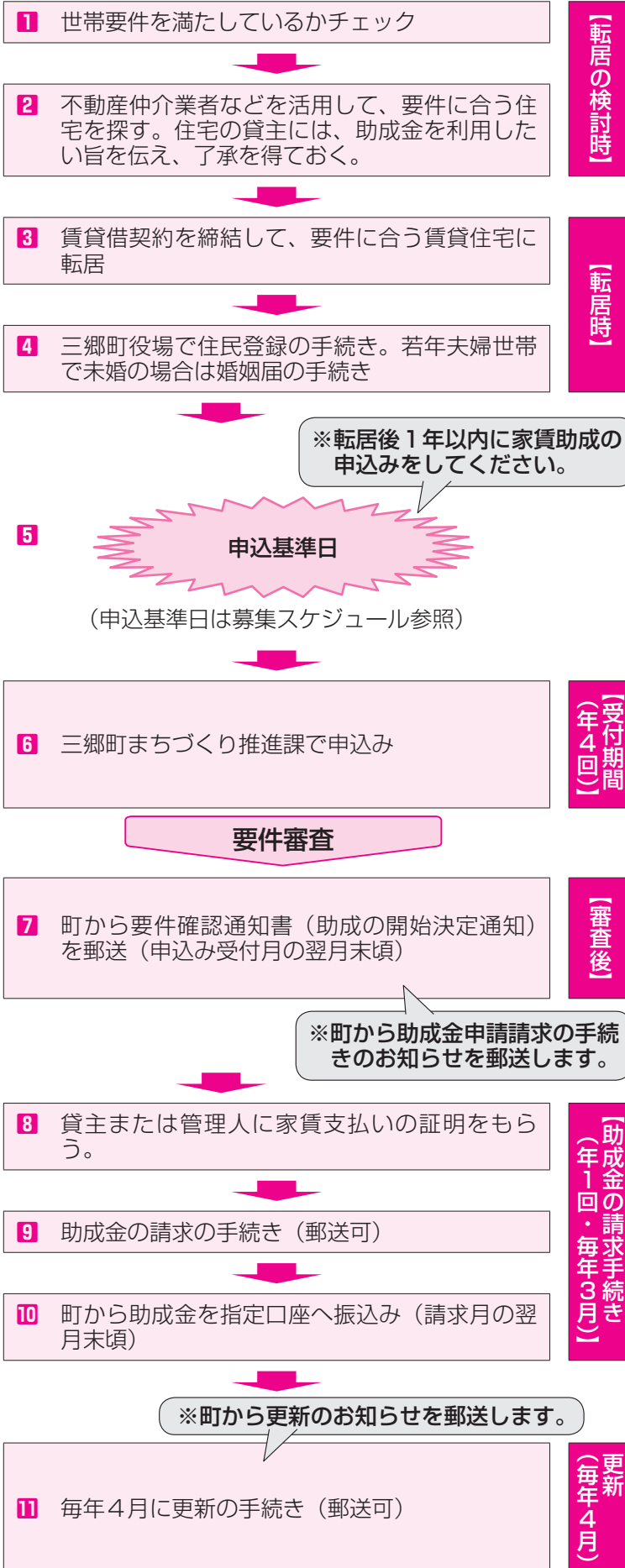

【転居の検討時】

【転居時】

【受付期間(年4回)】

【審査後】

【助成金の請求手続き(年1回・毎年3月)】

【更新(毎年4月)】

10月から精神障害者医療費助成制度が拡大されます

これまで、自立支援医療（精神通院）の認定を受けておられる方は、自立支援医療（精神通院）受給者証に記載されている医療機関、薬局等を対象に医療費の自己負担額から一部負担金を除いた額を助成していました。
 本年10月1日より精神障害者保健福祉手帳1級又は2級をお持ちの方を対象に、全ての医療機関、薬局についても医療費助成を拡大します。

対象者

精神障害者保健福祉手帳1級又は2級をお持ちの方
 ※所得制限があります
 ※生活保護受給世帯は除きます
 ※各福祉医療に該当される方は、各福祉医療が優先となります

助成内容

保険診療にかかる自己負担額のうち、1か月につき1医療機関ごとに500円の一部負担金（調剤薬局を除く）を差し引いた額を助成。ただし、14日以上入院は一部負担金が1000円になります。
 ※健診や予防接種など保険適用外の医療費は対象外となります。
 ※食事療養費は対象外です。
 ※高額療養費や附加給付金等の支給がある場合、それらを控除した額を助成します。
 ※窓口で一旦医療費をお支払いいただき、その後指定口座にお振り込みします。



申請に必要なもの

- ・申請書（対象の方には9月中旬に申請書を送付しています）
- ・対象者の健康保険証
- ・印鑑
- ・振込口座の分かる物（通帳またはキャッシュカード等）
- ・精神障害者保健福祉手帳
- ・対象者及び配偶者又は対象者の扶養義務者の住民税（非課税証明書（平成26年1月2日以降に三郷町に転入された方のみ必要）

受給者証の送付時期

所得等審査後、受給者証を送付いたします。
 ※精神保健福祉手帳1級又は2級をお持ちでない方で、自立支援医療（精神通院）を受けておられる方は、今までどおり助成金を受けていただけます。（福祉政策課）

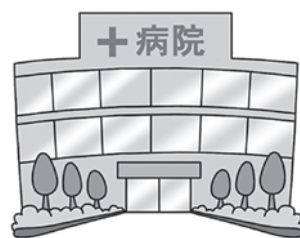

平成27年4月から

子ども・子育て支援新制度がはじまります

子ども・子育て支援新制度とは…

急速な少子化の進行、家庭・地域を取り巻く環境の変化に対応し、子どもや保護者に必要な支援を行い、一人ひとりの子どもが健やかに成長できる社会をめざして、平成24年8月に子ども・子育て関連3法が成立しました。これらの法律に基づき、平成27年4月から「子ども・子育て支援新制度」が全国的にスタートする予定です。

●幼稚園、保育園などの利用手続きが変更になり、支給認定を受ける必要があります！

支給認定区分	対象となる子ども	利用できる主な施設
1号認定	3歳以上の就学前の子ども（2号認定を除く）	幼稚園（※）、認定こども園
2号認定	3歳以上で保護者の労働や疾病などにより、保育を必要とする子ども	保育園、認定こども園
3号認定	3歳未満で保護者の労働や疾病などにより、保育を必要とする子ども	保育園、認定こども園など

※私立幼稚園については、新制度に移行する園と、現行制度のまま継続する園があり、各園の判断でどちらか選択されます。（現行制度のまま継続する私立幼稚園を利用される場合は、支給認定を受ける必要はありません。）

平成27年度園児を募集します



保育園

支給認定申請書兼入園申込書・就

労証明書（町ホームページからもダウンロード可）の配布・申込受付は、

役場・福祉政策課で行います。

※郵送及び各保育園では行いません。

現在、保育園に入園されている児童（平成27年度継続入園）についても、支給認定申請書兼入園申込書の提出が必要になります。（11月頃、各園にて配布します）

提出がない場合は、継続入園できませんので、ご注意ください。

◆ 申込書配付・受付期間 ◆

10月1日（水）～31日（金）

午前8時30分～午後5時15分

（土・日曜日、祝日を除く）

◆ 入園の基準 ◆

保護者や同居家族が、次のいずれかの事情

で児童の保育をできない場合に限りま

① 昼間、家庭外で労働している

② 昼間、家庭内で家事以外の仕事をしている

③ 妊娠中、または出産後間がない

④ 疾病、負傷、または心身に障がいがある

⑤ 家庭で看護を要する方がいる

⑥ 火災などの災害の復旧をしている

※定員は平成26年4月1日時点の定員数です。

☆詳しくは、福祉政策課（☎

43-7322）まで。

◆ 地域子育て支援拠点事業 ◆

育児不安などについての相談指導・子育てサークルなどの育成支援を、西部保育園で行っています。詳しくは、西部保育園までお問い合わせください。

なお、定員を超えた場合、

選考の上、他の保育園へお

願いする場合もありますの

で、ご了承ください。

希望ヶ丘第二保育園

希望ヶ丘保育園

希望ヶ丘第一保育園

希望ヶ丘第二保育園

希望ヶ丘第一保育園

希望ヶ丘第二保育園

希望ヶ丘第一保育園

希望ヶ丘第二保育園

希望ヶ丘第一保育園

希望ヶ丘第二保育園

希望ヶ丘第一保育園

希望ヶ丘第二保育園

希望ヶ丘第一保育園

希望ヶ丘第二保育園

希望ヶ丘第一保育園

希望ヶ丘第二保育園

希望ヶ丘第一保育園

希望ヶ丘第二保育園

希望ヶ丘第一保育園

希望ヶ丘第二保育園

希望ヶ丘第一保育園

希望ヶ丘第二保育園

希望ヶ丘第一保育園

希望ヶ丘第二保育園

希望ヶ丘第一保育園

希望ヶ丘第二保育園

西部保育園	設置 三郷町 (立野北1-45-5) ☎73-7634	早期保育時間 月～金 午前7時30分～8時30分 通常保育時間 月～金 午前8時30分～午後4時30分 土 午前8時30分～正午 長時間保育時間（第4土曜なし） 月～金 午後4時30分～6時30分 土 正午～午後4時 延長保育時間 月～金 午後6時30分～8時 ※延長保育料金 300円/日（要予約）
	対象 生後6か月以降の乳幼児～就学前の児童 (平成27年4月1日現在) 定員 120人	特別保育 障がい児・延長・家庭支援推進保育、途中入退園、地域活動、地域子育て支援拠点事業、一時預かり
勢野保育園	経営 (福)仁福祉会 (勢野東2-12-3) ☎72-3072	早期保育時間 月～土 午前7時30分～8時 通常保育時間 月～金 午前8時～午後4時 土 午前8時～正午 長時間保育時間 月～金 午後4時～7時 土 正午～午後2時
	対象 生後6か月以降の乳幼児～就学前の児童 (平成27年4月1日現在) 定員 90人	特別保育 障がい児・延長保育、途中入退園、地域活動
希望ヶ丘保育園	経営 (福)見真会 (勢野東4-12-22) ☎73-0004	早期保育時間 月～金 午前7時20分～8時20分 通常保育時間 月～金 午前8時20分～午後4時 土 午前8時20分～午後0時30分 長時間保育時間（第4土曜なし） 月～金 午後4時～6時20分 土 午後0時30分～2時 延長保育時間 月～金 午後6時20分～7時 ※延長保育料金 300円/日(要予約)
	対象 生後5か月以降の乳幼児～就学前の児童 (平成27年4月1日現在) 定員 90人	特別保育 延長保育、途中入退園、一時預かり
希望ヶ丘第二保育園	経営 (福)見真会 (立野南2-7-7) ☎72-3338	早期保育時間 月～金 午前7時30分～8時20分 通常保育時間 月～金 午前8時20分～午後4時 土 午前8時20分～午後0時30分 長時間保育時間（第4土曜なし） 月～金 午後4時～6時30分 土 午後0時30分～2時 延長保育時間 月～金 午後6時30分～7時 ※延長保育料金 300円/日(要予約)
	対象 生後5か月以降の乳幼児～就学前の児童 (平成27年4月1日現在) 定員 120人	特別保育 延長保育、途中入退園、一時預かり

※各園ともに、日曜日・祝日はお休みです。



設置 三郷町 (信貴南畑1-2-58) ☎73-5128	募集人数〈1年保育(5歳児)の募集は行いません〉 3年保育(3歳児)→30人 (平成23年4月2日～平成24年4月1日生) 2年保育(4歳児)→2名 (平成22年4月2日～平成23年4月1日生)
資格 本年10月1日現在、町内に住民登録のある幼児 ※募集人数を超えた場合は抽選 ※2・3年保育の園児を有する応募者への優遇措置を平成27年度より開始します	※現在入園されている園児（平成27年度継続入園）についても支給認定申請書兼入園申込書の提出が必要になります（各園にて配布）。提出がない場合、継続入園できません。
費用 ①入園料 5,000円 ②保育料 5,700円 ③給食費 3,900円（4・8月は給食なし） ④通園バス協力金 2,500円（利用者のみ・8月はなし） ⑤教材費・PTA会費など 800円 ※②～⑤は月額費用	◇抽選日・入園説明会 10月31日(金)午前10時から文化センター研修室2・3で抽選後、引き続き説明会を行います。

南畑幼稚園

支給認定申請書兼入園申込書（町

ホームページからもダウンロード可

能）の配布・申込受付は、教育総務

課（文化センター2階）で行います。

◆ 申請書配布・受付期間 ◆

10月2日（木）～16日（木）

午前8時30分～午後5時15分

（土・日曜日、祝日を除く）

（教育総務課）

楽しいイベントがいっっぱい♪ 人権フェスタにご参加ください

「人と人が輝くために、互いの人権を大切に」をテーマに、ふれあい交流センター周辺で『人権フェスタ』を行います。



とき 11月8日(土)

※詳しくは、広報11月号に掲載します。

みんなの権利 「人権」を大切に...

ふれあい交流センター 児童館



●人権施策課 役場3階

☎43-7315

●ふれあい交流センター・児童館

〒636-0821 三郷町立野北1丁目36番39号

☎32-2112 (代表) FAX 32-2366

第20回

なら・ヒューマン
フェスティバルを
開催
します

参加
無料



同和問題をはじめ、あらゆる人権問題をイベントや資料展示などを通じて考える催しです。

みなさんのご来場をお待ちしています。

とき 10月25日(土)

午前10時～午後3時30分

ところ 広陵中央公民館および周辺

(広陵町大字笠382番地1)

※ご来場の際は公共交通機関をご利用ください。

主催 なら・ヒューマンフェス

ティバル実行委員会

(構成・奈良地方事務局・

奈良県・市町村)

※手話通訳・要約筆記もあります。

お問い合わせは、「三郷町人権問

題啓発活動推進本部事務局」(三郷

町総務部人権施策課)または「なら・

ヒューマンフェスティバル実行委員

会事務局」(奈良県くらし創造部人

権施策課 ☎0742-27-871

9)まで。

定住促進空き家活用補助金
の対象要件が変わりました

町内の空き家の活用、住環境整備のほか、定住促進による地域活性化を図るため、平成26年度から空き家の改修費用の一部を補助しています。

その後、条件が厳しいという声などが寄せられたため、対象要件の見直しを行い、次のとおり変更することとなりました。

●補助金の交付対象者

- 次のすべてに該当される方
- 町内に所在する空き家を購入された方で、20歳以上の方(町内に所在する一戸建て住宅(賃貸を含む)から転居したときを除く)
- この補助金の交付を受けた日から5年以上上定住される予定の方
- 国、県または町の制度による当該空き家に係る他の補助金等を受けていない方

●補助金の交付対象となる空き家

- 町内に所在する空き家で、次のすべてに該当すると町長が認めたもの
- 昭和56年6月以降に建築された家
- 建築後5年以上経過した家
- 3か月以上人が使用していない家

※対象となる場合、必ず改修工事前に環境政策課で申請してください。

(環境政策課)

清流復活をめざして

大和川クリーンキャン
ペーンにご参加ください

かつては、泳いだり、さまざまな魚が生息する住民の憩いの場であった大和川。

ところが現在、この大和川の水質は改善が進んでいるものの、河川敷には、今なお多くのごみなどが見受けられるのが現状です。

そこで、この現状を改善し、大和川の清流を取り戻すため、本年も大和川河川敷の清掃を行います。

私たちの慣れ親しんだ大和川が清流を取り戻し、もう一度、川遊びが楽しめる水質となるように、私たち一人ひとりが「大和川をきれいにしよう」と心がけ、身近にできることから行動に移しましょう。

多数のご参加を、お願いします。

とき 10月25日(土) 午前9時

ところ 三郷町役場前

※ゴミ袋・作

業用手袋は、

当日配布い

たします。

※雨天中止。



(環境政策課)

生活を豊かにする 文化情報

文化センター

ホームページ <http://kir021774.kir.jp/alice/> ☎72-4461

平成27年1月分の施設使用申請の受付は10月1日(水)午前9時から文化センター2階研修室(1)で行います。平成27年2月分の受付は11月4日(火)です。10月の休館日は26日です。ただし、町民文化祭が行われますので、開館いたします。文化センターの施設を使用される場合は、使用日の前日までに使用許可申請書を提出してください。(文化ホールは使用日の7日前まで)

(公財)三郷町文化振興財団

文化センターの施設使用

毎月の初日(土・日曜日、祝日の場合は翌日または翌々日)に、受付を行います。受付は、午前9時から行いますので、文化センター2階・研修室へお越しください。

当日は、お申し込みいただいた使用施設及び使用時間を調整し、重複した場合は当事者間での話し合い、または抽選により決定します。(受付開始から終了までは30分程度かかります。)

受付終了後は、使用日の属する月の3か月前から使用日の前日まで随時申込可能です(文化ホールは6か月前から使用日の7日前まで随時申込可能)。

さんごう演歌まつり2014

◆熱き演歌魂の三門忠司◆、ドラマティック艶歌の川野夏美◆、秋のさんごうで競演!!

出演 三門忠司、川野夏美

とき 11月16日(日) 午後1時30分 開場

午後2時 開演

入場料 【前売】

A席2000円 B席1500円

【当日】

A席2500円 B席2000円

主な曲目 三門忠司 博多時雨、大阪流転

雨降る波止場 他

川野夏美 悲別くかなしべつ

女の空港、寒ぼたん 他

※曲目は変更になることがあります。

未就学児の入場はご遠慮ください。

チケット好評発売中。

(S席は完売いたしました)

みんなで第九をコンサート

特別編成の合唱団とソリスト4人、オーケストラによる歓喜の響き

恒例の第九コンサートは、本年度で23回目を迎えます。

とき 11月30日(日) 午後1時30分 開場

午後2時 開演

入場料 前売 2000円 当日 2500円

※自由席

10月20日(月) 午前10時よりチケット発売開始。



▲ 川野夏美



▲ 三門忠司



三郷町ひまわりセミナー

奈良学園大学の公開講座

参加無料

●地域と大学をつなぐ
ボランティア・ワークの
可能性

とき 10月10日(金)

午後2時～3時30分

ところ 文化センター・研修室1

講師 人間教育学部准教授

山本 美紀

内容 ボランティアがもっている
地域への可能性。

●子どもたちの命を守る
「安全・安心」

～町と大人の役割～

とき 11月14日(金)

午後2時～3時30分

ところ 文化センター・研修室1

講師 人間教育学部講師

松井 典夫

内容 災害に対する向き合い方、
子どもたちの命を守るべき

社会(地域、大人)の役割。

※参加希望の方は、開催前日までに
文化センター(☎72-4461)

へお申し込みください(電話での
申込可能)。



ともに

生涯学習

イキイキ

- ▶教育総務課 (文化センター2階) ☎43-7331
- ▶生涯学習課 (文化センター2階) ☎43-7332
- ▶スポーツセンター ☎73-8341
- ▶ウォーターパーク ☎34-2355

今月の学級案内

〔長寿学級〕

とき 10月7日(火) 午前8時
 ところ 伊勢神宮・おかげ横丁
 内容 社会見学

〔くれない学級〕

とき 10月1日(水) 午前8時30分
 ところ 京都府宇治市方面
 (丸久小山園榎島工場・平等院)
 内容 社会見学

〔みさと万葉学習会〕

とき 10月17日(金) 午前8時
 ところ 聖武天皇陵・安積皇子陵・
 恭仁宮跡・紫香楽宮跡等
 内容 現地学習

〔歴史教室〕

とき 10月16日(木) 午後1時30分
 ところ 松尾大社・大徳寺・高桐院
 内容 事前学習

〔家庭教育学級〕

とき 10月30日(木) 午前10時
 ところ 図書館 第2会議室
 内容 「みんなで解決!!
 子育てなんでも相談会」

スポーツセンターご利用の方へ
 13日(祝)は体育の日で休館します。
 23日(木)・26日(日)は文化祭の会場
 設営のため、サブアリーナ・トレイ
 ニング室のみのご利用となります。
 ご注意ください。

親子のつどいにご参加ください

今年の「親子のつどい」は、カレーづくり・味覚狩り等を予定しています。
 親子で楽しい一日を過ごしましょう。多数のご参加をお待ちしております。

とき 11月2日(日)

午前9時30分～午後2時30分

ところ 信貴山のどか村

内容 (午前) 昼食のカレーづくり
 (午後) 味覚狩り・ゲーム

対象 年長児から小学6年生までのお子さんとその保護者

費用 年長児300円・小学生500円・大人1000円

定員 先着120人

お申し込みは、10月14日(火)午前9時から生涯学習課(文化センター2階)まで。申込時に参加費を持参ください。

また、お電話でのお申し込みもできますが、申込み後3日以内に参加費の入金がない場合はキャンセルされたものとなります。

※当日直接の参加はできませんのでご注意ください。

主催 青少年育成三郷町民会議 地域活動部会



親子のつどいリーダーを募集します

親子のつどいでお手伝いしていた
 だけのリーダー(中学生・高校生・
 大学生・一般)を募集します。募集
 人数は10人程度です。

ご協力いただける方は、生涯学習
 課までご連絡ください。

※受付は、10月14日(火)午前9時か
 ら開始します。

しきじ学級にご参加を

文字は、私たちの世界を広げてく
 れます。書いたり、読んだり、話し
 たり。楽しく学習しましょう。
 ※ご希望の方は、生涯学習課まで。

町民囲碁大会

とき 10月25日(土)

午前9時30分～午後4時頃

(受付は9時10分)

ところ 老人福祉センター

費用 一般参加の方 300円



町民将棋大会

とき 10月26日(日)

午前10時～午後4時頃

(受付は9時40分)

ところ 老人福祉センター

費用 一般参加の方 300円

※一般参加をご希望の方は、10月21
 日(火)までに、文化センター2階

生涯学習課にお申し込みください。
 ※受付は平日の午前9時～午後5時

(文化祭実行委員会)

文化協会囲碁部、将棋部

○ 2014(平成26)年度 三郷町人権教育地区別懇談会 実施日程 ○

No.	自治連合会・自治会	実施日時	会場
1	城山台自治会	10月4日(土) 午後7時～	城山台自治会館
2	三室自治会	10月11日(土) 午後2時～	三室自治会館
3	信貴ヶ丘自治会	10月18日(土) 午前10時～	信貴ヶ丘自治会館
4	東信貴ヶ丘自治会	10月19日(日) 午後2時～	東信貴ヶ丘自治会館
5	明治・明治橋自治連合会	10月22日(水) 午前10時～	明治・明治橋自治会館
6	美松ヶ丘自治会	11月1日(土) 午後7時～	美松ヶ丘自治会館
7	農住自治連合会	11月2日(日) 午後7時～	いわせが丘自治会館
8	勢野自治連合会	11月8日(土) 午後7時～	勢野自治連合会館・別館
9	夕陽ヶ丘自治会	11月15日(土) 午後2時～	東部自治会館
10	信貴山東町自治会	11月16日(日) 午前10時～	信貴山東町自治会館
11	里・緑ヶ丘自治連合会	11月23日(日) 午前10時～	里・緑ヶ丘自治会館
12	信貴山西町・信貴南畑自治会	12月1日(月) 午後7時～	信貴山西町自治会館
13	立野連合自治会	12月6日(土) 午後7時～	立野連合自治会館
14	みさと自治会	12月12日(金) 午後7時～	ふれあい交流センター
15	勢野北自治連合会	12月14日(日) 午前10時30分～	イーストヒルズ勢野自治会館

☆都合により日程を変更する場合がありますので、ご了承ください。

人権教育地区別懇談会にご参加ください

人権教育地区別懇談会は、私たちの身の回りにあるさまざまな差別や偏見に気づき、自分との関わりについて考え、語り合い、自分たちの地域社会を人権の視点で、より暮らしやすいものにしていくことを目的としています。

今年度は、「子どもの人権について」地域における子育て支援」をテーマに、講演会を行います。

みなさんの積極的なご参加を、お待ちしております。

人権啓発ビデオを上映します

10月10日(金)に「桃色のクレヨン」の上映を行います。

時間は、①午前10時～②午後1時～③午後3時～の3回上映します。

内容

近年いじめや児童虐待といった問題が数多く発生しています。「かけがえない命」の大切さに気づいていく主人公の姿を描いた作品です。

第4回 人権問題学習セミナー

とき 10月15日(水)

午前8時50分～

ところ 道の駅「宇陀路大宇陀」他

講演 地域の歴史に学ぶ人権教育

フィールドワーク

大宇陀人権スポット巡り

講師 奈良県立同和問題関係史料

センター

係長 奥本 武裕さん

今月の婦人会活動

○定例会

とき 10月2日(木) 午前10時

ところ 文化センター会議室

○三室園買物ボランティア

とき 10月2日(木) 午後1時40分

ところ 保健センター前集合

「成人式」で主張を

「平成27年三郷町成人式」で、新成人としての決意や思いなどを主張してくださる方を、男女各1人ずつ募集します(選考により決定)。

対象者 平成6年4月2日～平成7

年4月1日生まれの新成人になる方(原則三郷町内在住)で、平成27年三郷町成人式に出席できる方

発表日 平成27年1月11日(日)

式典 午前10時開会予定

※ひとり10分程度

ところ 文化センター・文化ホール

テーマ 「ハタチの思い」や「オトナとしてホームタウン(三郷町)のためにしたいこと」

など新成人としての決意や思いなど。

※発表テーマに係る原稿(400字

詰原稿用紙3～4枚程度)を住所・

氏名・電話番号を明記の上、11月14日(金)までに左記へ提出してください。

〒636-10812

三郷町勢野西1-2-2

三郷町教育委員会事務局生涯学習課

☎43-7332

shogaigakusyuu@town.sango.lg.jp

・健脚コース・

夫田丘陵 ～松尾寺へ
古刹をたどる道



とき 10月30日(木) 午前9時
保健センター集合

コース 保健センター→近鉄信貴山下駅→
電車→萩の台駅→乙田(おとだ) →
国見台展望台→松尾寺→白石畑→
近鉄平群駅解散
(約3時間半・1万5千歩)

持ち物 軽食、お茶などの水分
※近鉄平群駅での解散時間は午後1時半頃の予定
です。
※雨天中止です。なお、当日判断しにくい天候の
時は、保健センターまでお問い合わせください。

元気の
ページ



保健センター ☎ 43-7324

駐車場には限りがありますので、お車での
来場はご遠慮ください。

予防接種を受けましょう!



●水痘ワクチン

対象者

- ・1歳～2歳

(1歳の誕生日の前日から3歳の
誕生日の前日まで)

※水痘にかかったことのある方は、
定期接種対象となりません。

予防接種の受け方

接種回数2回

(1回目から2回目まで6～12か
月の間隔をあける)

※平成26年3月末までに限り、左記
の方も対象となります。

- ・3歳～4歳

(3歳の誕生日から5歳の誕生日
の前日まで)

接種回数1回

※過去に摂取された方は対象外です。
対象者には個別通知をします。

●高齢者肺炎球菌ワクチン

対象者

- ・65歳以上の方で、高齢者肺炎球菌
ワクチンを受けたことがない方

- ・60歳から65歳未満の方で、心臓、
腎臓、呼吸器の機能に障がいをお

持ちの方

※国が定めた定期接種対象の方は、

平成26年度に65歳、70歳、75歳、

80歳、85歳、90歳、95歳、100歳と

なる方です。これらの年齢以外の

65歳以上の方も三郷町では、任意

接種として助成を実施します。

接種方法

・町内医療機関【西和医療センター
を除く】に直接予約をして接種し
てください。町外で接種される場

合は、保健センターにおこしくだ

さい。

接種費用

- ・4000円

(医療機関窓口でお支払いください)

※町外で接種される方は、保健セン

ターまでお問い合わせください。

●高齢者インフル
エンザワクチン

対象者 65歳以上の方

自己負担額 1000円

助成期間 本年10月1日～

平成27年1月31日

接種方法 医療機関に直接予約し

て接種ください。

母親教室にご参加を

元気な赤ちゃんを無事出産される
ことを願う母親教室を行います。保
健センターへ事前にお申し込みくだ
さい。

とき 午後1時30分～3時30分

※10月19日(日)は

午前9時30分～11時30分

持ち物 母子手帳、筆記用具

定員 15人(第1子を優先します)

日程	内容
10月9日(木)	妊娠の生理・お産の経過
10月14日(火)	妊娠中の栄養
10月17日(金)	妊婦体操・呼吸法・リラクセス法
10月19日(日)	産じょく期、家族計画・沐浴実習 ※両親教室として実施します。
10月24日(金)	新生児について・グループワーク



がん検診を行います

☆いずれも保健センターで行います。

日程	検診名	時間	対象年齢	料金	申込額	持ち物	
10月21日(火)	胃検診	8:30~10:00	35歳以上の方	500円	必要/85人	健康手帳(お持ちでない場合は検診当日に発行します)	
	肺がん検診		40歳以上の方	無料			
10月23日(木)	大腸がん検診	13:30~14:30	40歳以上の方	200円	不要/なし		
11月9日(日)	子宮がん検診	8:30~10:00	20歳以上の女性	400円	定員になっています		
	乳がん検診		40歳以上の女性	1,500円			
	胃検診		35歳以上の方	500円			必要/85人
	肺がん検診		40歳以上の方	無料			

※検診の番号札は、受付開始30分前からお渡しします。
 ※大腸がん検診は採便による便潜血検査です。事前に保健センターへ検体容器を取りに来てください。
 ※胃検診・子宮がん検診・乳がん検診(視触診・マンモグラフィ併用)は指定医療機関でも受けることが可能です。
 保健センターで受診票を発行しますので、事前にお申し出ください。
 ※前立腺がん検診・肝炎ウイルス検査は町内の医療機関で受診できます。
 ※70歳以上の方は無料です。検診は1年度(4月~翌年3月)に1度受診できます(乳がん検診は2年に1度です)。
 ※がん検診は、年間を通じてお申し込みできます。

特定健康診査・後期高齢者健康診査

40歳以上の国民健康保険加入者と75歳以上の方を対象に、健康診査(問診・血圧測定・心電図・診察・身体計測・尿検査・血液検査)を行います。

ご自身の健康を守るために、1年に1回受診しましょう。対象の方には個別通知をしています。保健センターでの集団健診と医療機関での個別健診、どちらかをお選びください。

個別健診

三郷町内医療機関(奈良県西和医療センターは不可)および県内の指定医療機関で受診できます。直接、医療機関にお申し込みください。

集団健診

10月14日(火) 午前8時30分~10時
 保健センター
 料金 700円(70歳以上は無料)
 定員 70人
 ※事前に保健センターまでお申し込みください。

育児教室です

※申込不要

日程	時間	内容	申込/定員
10月8日(木)	14:00~15:30	ベビーマッサージ 3~6か月のお子さんが対象です。お子さんとのスキンシップを楽しみましょう。 持ち物:バスタオル、お茶などの水分	必要/15人

※同時に育児相談を希望される方は、事前に保健センターへお申し出ください。

乳幼児健診にご参加を

日程	時間	対象児	対象児の誕生日	持ち物
10月2日(木)	13:30~14:30	1歳6か月児	H24.12.21~H25.2.5	母子手帳・バスタオル(10月2日、10月28日は問診票とアンケートをご持参ください。)
10月7日(火)		7か月児	H26.1.22~H26.3.14	
10月28日(火)		1歳6か月児	H25.2.6~H25.3.31	

※対象の方で健診を欠席される場合は必ず保健センターまでご連絡ください。申し込みは不要です。
 ※健診の番号札は、午後1時から配布します。

三種混合ワクチンが販売中止になります

三種混合ワクチンは、在庫が無くなり次第販売が中止となり、10月末頃には接種ができない状況となることが考えられます。

四種混合ワクチンではなく、三種混合ワクチンと不活化ポリオワクチンで接種されているお子さんは、三種混合ワクチンが販売中止となる前に、接種をしてください。

第二期石綿の健康リスク調査のお願い

この調査は、石綿ばく露の状況の違い等による石綿関連所見や石綿関連疾患の発生状況の比較等を行い、今後の健康管理のあり方を検討するための知見を収集するものです。

該当される方は、ご参加ください。対象 一般環境を経由した石綿ばく露の可能性があり、次に該当する方。

- 平成元年以前に県内移住歴がある方
 - 本年度の調査に協力を頂ける方
 - 石綿健康管理手帳を取得されていない方
- 調査内容 問診、胸部X線検査、CT検査
 参加費 無料
 受付期限 10月31日(金)
 保健所(0743-510196)までお願いします。



みんなの図書館

図書館カレンダー

10月						
日	月	火	水	木	金	土
			1	2	3	4
5	6	7	8	9	10	11
12	13	14	15	16	17	18
19	20	21	22	23	24	25
26	27	28	29	30	31	

は休館日です。

(休館日) ・毎週水曜日
 ・6日(月) - 館内整理日
 ・13日(月) - 体育の日
 * 館内整理日は第1月曜日です。

〒636-0812 三郷町勢野西1-4-4 (近鉄信貴山下駅前)
 TEL 33-3030 FAX 33-3188
 ホームページ <http://www.lib.sango.nara.jp/>
 ホームページ(携帯) <http://www.lib.sango.nara.jp/mobile/>

開館時間 ●月～土曜日 午前9時30分～午後7時
 ●日曜日 午前9時30分～午後5時

10月の上映会 **入場無料**

- **4日(土)** 「釣りバカ日誌 3」
 96分(1990年)
 監督：栗山 富雄
 出演：西田 敏行、石田 えり
- **11日(土)** 「また逢う日まで」
 111分(1950年)
 監督：今井 正
 主演：岡田 英次、久我 美子
- **18日(土)** 「クレイマー、クレイマー」
 105分(1979年)
 監督：ロバート・ベントン
 出演：ダスティン・ホフマン
- **25日(土)** 「青春デンデケデケデケ」
 135分(1992年)
 監督：大林 宣彦
 出演：林 泰文、浅野 忠信
 と き：午後1時30分 開場
 午後2時 開演
 ところ：視聴覚室

10月のおはなし会

とき 5日(日)・12日(日)・19日(日)・26日(日)
 ①午前10時30分～10時50分 ②午前11時～11時30分
 ところ おはなしルーム
 絵本や紙芝居のほか、②ではストーリーテリング(ろうそくの灯りの中でのお話)を行います。
 ①小さいお子さん向けのおはなし(3歳位から)※保護者の方も一緒に参加できます。
 ②大きいお子さん向けのおはなし(5歳位から)※一人でお話が聞けるお子さんが対象のため、お子さんだけで参加してください。



土曜の午後のおはなし会

とき 10月25日(土) 午後2時
 ところ おはなしルーム
 内容 絵本、紙芝居、折り紙など

ブックスタート

7か月児健診対象の赤ちゃんと保護者の方は、ご参加ください。
 とき 10月7日(火)
 午後2時以降
 ところ 図書館2階・事務所
 対象 7か月児健診対象の赤ちゃん
 ※保健センターで受け取った引換券を、お持ちください。

月フロアーコンサート

ギターとマンドリンの音色をお楽しみください。
 とき 10月25日(土) 午後4時
 ところ おはなしルーム前
 演奏 ギター・マンドリン・アンサンブル・ブルースカイ

生涯学習室をご利用ください

町内在住の方を対象に、通常の土日曜日に加え、次の期間、生涯学習室を開室しますのでご利用ください。
 期間 10月16日(木)～
 23日(木) (休館日を除く)
 時間 午前9時30分～
 午後6時30分まで
 ※日曜日は、午後4時30分まで。
 ※ご利用前に、図書館利用カードをカウンターまでお持ちください。

こんな本が届きました

(8月末現在)

一般書	「石井桃子のことば」	中川 李枝子ほか
	「喝采」	藤田 宜永
	「海外旅行のためのスマホ活用ガイド」	
	「怪談」	小池 真理子
	「昨日みた夢」	宇江佐 真理
	「葉のいらぬ生き方」	フレデリック・サルドマン
	「死ぬまでに見たい世界の名建築なんでもベスト10」	光嶋 裕介
	「すえずえ — 「しゃばけ」 シリーズ13」	畠中 恵
	「多肉植物の楽しみがわかる本」	
	「弾正星」	花村 萬月
児童書	「天と地の上で — 教皇とラビの対話」	教皇フランシスコ
	「日本プロ野球監督列伝」	
	「まぶしい庭へ」	エミリー・ディキンソン
	「魔法使いと刑事たちの夏」	東川 篤哉
	「おねしょのかみさま」	長谷川 義史
	「きみのすきなどうぶつなあに？」	
	「戦国武将イラスト名鑑」	エリック・カールほか
	「雑木林の一年」	かみゆ歴史編集部
	「らっこのラッキー」	向田 智也
		いりやま さとし

おとなのための
ストーリーテリング
(MOTHERS FOR MOTHERS 電話)

とき 10月27日(月) 午前10時開場
午前10時30分開演

ところ 視聴覚室

出演 おたまじゃくし

内容 今年のテーマは「馬」です。

「スーホの白い馬」「ふるやの森」

「イワンと子馬」「ウマのふん」

「霊馬の森」「たまごから生まれ

たウマ」「うまや姫」

紙芝居

「にているね!!」

ブックリサイクルを
行います

保存期間を過ぎた雑誌や処分承認

済みの寄贈図書を再利用いただく

ブックリサイクルを行いますので、

ぜひご利用ください。

とき ・10月26日(日)

午前10時～午後5時

・10月27日(月)～28日(火)

午前9時30分～午後5時

ところ 地下1階 会議室3

※ご利用できるのは、町内在住の方

のみです。

お持ちの本をご寄贈ください

予約多数のため、不要になられた方は、図書館へご寄贈ください。

「虚ろな十字架」 東野 圭吾

「クックパッドの大好評レシピ」

宝島社

「女のいない男たち」 村上 春樹

「山女日記」「豆の上で眠る」

村上 春樹

「銀翼のイカロス」

池井戸 潤

「悟浄出立」

万城目 学

「アンダーカバー」

真保 裕一

「ケモノの城」

誉田 哲也

8月の 受付予約 Best 10

- 「銀翼のイカロス — 半沢直樹4」 池井戸 潤
- 「悟浄出立」 万城目 学
- 「春の庭」 柴崎 友香
- 「6秒筋トレダイエット」 堺 貴子
- 「遺譜 上」 内田 康夫
- 「遺譜 下」 内田 康夫
- 「ちはやふる 25」 末次 由紀
- 「山女日記」 湊 かなえ
- 「叱られる力 — 聞く力2」 阿川 佐和子
- 「人生の9割は逃げていい。」 井口 晃

出張介護予防運動
教室を行います

左記の方を対象に、出張で健康運動指導士や運動指導員が訪問し、無料で約1時間程度の体操指導をさせていただきます。

対象

三郷町在住の、おおむね65歳以上の方で、5人以上のグループ(自治会・サークルなど)

※場所は、体操ができる部屋、自治会館・スポーツセンターなどを個々に借りてください

受付

10月1日(水)より、地域包括支援センター(☎34-0035)で受付を開始します。(担当:カシワオ)

実施日

月・木曜日 午前9時～正午

金曜日 午前9時～正午

午後1時～午後4時

(祝日を除きます)

※人数・曜日・時間帯・内容等の相談は、受付時に確認させていただきます。



(地域包括支援センター)



2つの給付金の 申請はお済ですか？

『臨時福祉給付金』と『子育て世帯臨時特例給付金』の申請期限は平成26年11月4日(火)までです。忘れないように申請してください。提出がない場合、受給できませんので、ご注意ください。

支給対象となる可能性のある方へは、7月末に申請書を郵送しています。まだ申請していない方は、期限までに必ず申請してください。

なお、申請書が届いていなくても、対象となる場合は申請をしてください。申請書については、福祉政策課にご連絡いただくか、町のホームページでもダウンロードできます。2つの給付金の詳細については、8月号広報やホームページをご確認ください。(福祉政策課)

2014年 新市町村振興宝くじ オータムジャンボ宝くじ発売 ～お買い求めは奈良県内で～

宝くじの収益金は、縣市町村に交付され、明るいまちづくりや環境対策、高齢化対策など、地域住民の福祉向上のために使われます。

当選金は、1等・前後賞合わせて3億9千万円！

期間 10月10日(金)まで
(売り切れ次第、発売終了)

価格 1枚300円

当選金 1等 3億3千万円×13本
前後賞各 3千万円×26本

※どちらも発売総額390億円・13ユニットの場合です。

お問い合わせは、奈良県市町村振興協会
(☎0744-29-8256) まで。



子育て支援センター

「ちいすてっぷ」

対象 町内在住の就学前までのお子さんと保護者の方

開館日 月～金(祝日を除く)

午前10時～午後3時

※10月31日(金)は館内清掃のため休館。

※事前の利用申込は不要です。

※必ず保護者の方と一緒にお願いします(お子さんだけの利用はできません)。

10月の行事

「人形劇」

とき 10月17日(金)

午前10時30分～午前11時

公演 「青い実の会」

演目 グラララうがい

マリオネット 他

「10月のお誕生日会」

とき 10月24日(金)

11時30分～正午

※事前申込は不要です。

お誕生月でないお子さんも参加していただけます。

お問い合わせは、子育て支援センター「ちいすてっぷ」(☎31-6639)まで。

※専用駐車場は台数に限りがあります。なるべく公共交通機関等をご利用ください。なお、役場前駐車場は来庁者用となりますので、駐車はご遠慮ください。



「びよびよ」

☆びよびよクラブ (保育士と遊ぼう)

とき ①10月7日(火)

午前10時～午前11時30分

内容 運動会遊び

(びよびよミニ運動会)

とき ②10月21日(火)

午前10時～午前11時30分

内容 ペーパーサート

(どんなお話かな?)

ところ 西部保育園 ホール及び園庭

対象 0歳から就学前のお子さん
と保護者の方

☆びよびよ広場

とき 月～金曜日

(木曜日、祝日を除く)

(施設開放) 午前9時～午後2時

ところ 西部保育園・プレイルーム

対象 0歳から就学前のお子さん
と保護者の方

お問い合わせは、西部保育園(☎73-7634)まで。

看護師・保育士 (臨時職員)を募集します

勤務地 西部保育園

募集人数 看護師1名

常勤保育士1名

非常勤保育士1名

時間等、相談に応じます。詳細は、三郷町ホームページ(行政情報→採用情報)をご覧ください。お問い合わせは西部保育園(☎73-7634)まで。

ま ち
三郷のどこかでー

8月27日(水)に保健センターで、「はみがき講習会」を行いました。歯科衛生士さん、歯科衛生士を目指す学生さんに「むし歯予防のお話」をしていただきました。
みんな、歯を大切にね。



税

期限内に納税を

平成26年度の町民税・県民税の第3期、国民健康保険税の第5期の納期限は、10月31日(金)です。

納め忘れのないよう期限内に納付してください。(税務課・保険課)

募 集

三郷町職員(一般事務)を
募集します(障がい者を対象)
受験資格

- ①平成元年4月2日から平成7年4月1日までに生まれた方。
- ②平成7年4月2日以降に生まれた方で大学を卒業した方。
または平成27年3月31日までに卒業見込みの方。
- ③身体障害者手帳の交付を受け、程度が1級から6級までの方。
- ④活字印刷文の出題に対応できる方。
- ⑤自力による通勤ができ、介護者なしに勤務の遂行が可能な方。

詳しくは、三郷町ホームページまたは、総務課(☎43-7311)まで。

お知らせ

第4回西和ふれあい祭り

出店・作品展示・バザー等を開催します。※小雨決行

と き 11月15日(土)

午前10時～午後3時

ところ 地域活動支援センター

まーぶる

(斑鳩町神南5-14-13)

お問い合わせは、地域活動支援センターまーぶる(☎75-6545)まで。

10月13日(月)は
ごみ収集を行いません

10月13日(月)の体育の日のごみ収集業務は、お休みです。当日は、清掃センターへのごみの持ち込みもできませんので、ご注意ください。

(清掃センター)

龍田大社・秋祭り
町内を太鼓台が巡回します

10月18日(土)・19日(日)の両日、龍田大社で秋祭りが行われます。

これに伴い、立野北・立野南一帯では、各自治会の太鼓台が巡回されるので、通行車両に協力をいただくこともあります。

特に、太鼓台が集結する宮入りの時間帯に龍田大社周辺道路では、歩行者や通行車両が大変混み合います。

この事から、龍田大社周辺道路には駐車されないよう、みなさんのご理解とご協力をお願いします。

(建設経済課)

一人暮らしの高齢者宅へ
防火訪問を行います

西和消防署では、秋季火災予防運動行事の一環として、11月9日(日)から15日(土)まで、75歳以上で一人暮らしされている方の自宅へ、防火訪問を行います。

住宅用火災警報器の設置の状況、また、火の取り扱いについての注意事項や、暖房機器のチェックなどを通じて、防火意識を高めていただこうと思います。ご協力をお願いします。※訪問職員は、「消防公務証」を携帯しています。不審な場合は、掲示を求めてください。(西和消防署)

全国地域安全運動西和地区大会

と き 10月20日(月)

午後1時30分～4時

ところ いかるがホール

※事前申込不要で、どなたでも参加いただけます。

内容 各種表彰・西和地区地域安全推進委員委嘱式等

講師 常翔学園 摂南大学

法学部 准教授 中沼 丈晃

お問い合わせは、西和警察署生活安全課(☎72-0110 内線262)まで。

(西和警察署生活安全課)

「三原 剛」

おしゃべりコンサートVOL.13
公演

日本だけでなく、世界でも活躍されている名バリトン歌手、三原 剛さんの楽しいおしゃべりと素晴らしい歌声をお楽しみください。

と き

11月1日(土)

午後1時30分開場

午後2時 開演

ところ

文化センター・文化ホール

前売り

一般 2500円

学生・市民劇場会員 1500円

当日券

一般 3000円

学生・市民劇場会員2000円

※10月1日(水)午前10時からチケットを発売開始します。座席は全席指定になります。お問い合わせは、市民劇場さんごう森川(☎73-8461)まで。

(〈公財〉三郷町文化振興財団助成事業)

三郷路
ふるさと散歩

第28回

慈光山

善福寺

立野北3-5-14



▲善福寺本堂

善福寺は黄檗宗の寺院です。もとは、現在の三郷中学校の場所（坂根）にあつて安村家の菩提寺でした。立野慈光山善福寺縁起によると、聖徳太子が大和の国平群郡慈光山に閼所を設けられ、後にその閼所の跡に善福寺を建てられました。そして太子自作の十一面観音を本尊とされました。

その後、元禄3年（1690）2月に鉄牛禪師を招請して中興されました。最初は真言宗でしたが、この時に黄檗宗に変わったようです。明治32年（1899）龍田本宮奥院である三室山道浄寺と合併して、現在位置にあつた道浄寺へ移りました。現在でも屋根瓦に「三室山」「道浄寺」の文字が見られます。

善福寺の本尊は、木造、長谷寺式十一面観音立像です。

客仏として、珍しい透かし彫りの光背を持った地藏菩薩があります。胴体、腕、脚部は鎌倉時代の作、頭部、手首、足先は近世の後補作で、台座、光背は更に後のもので、像高は63.7cmです。

善福寺には、安村家の位牌約50牌と過去帳が納められています。

本文・史学さんごう発行「三郷路ふるさと散歩」より抜粋

町の木 もみじ



町の花 ひまわり



町民憲章

豊かな自然の光に親しみ 先人の歩みに学びながら
わたくしたち 三郷町民は かたく手をとりあつて
かおりの教育と文化の町づくりにはげめます

- 一 自然と歴史をたいせつにして
明るく美しい環境をそだてます
- 一 たがいの人権をまもり
理解と協調のきずなをふかめます
- 一 教養の向上につとめ
豊かで高い人間性をやしません
- 一 心のふれあいをとおして
温かい助けあいの輪をひろげます
- 一 スポーツに親しみ
健康にはたらく家庭をつくります



町のうごき ()は前月比

人	□	23,200人 (-18人)
男		11,011人 (-7人)
女		12,189人 (-11人)
世帯数		10,170世帯 (+3世帯)
面積		8.80km ²

平成26年9月1日現在住民基本台帳調



環境保全への取り組みを奨励し、
環境にやさしい「大豆油インキ」を使用