

# さんごう

8

No.664

令和2年8月1日発行



ブッシュブッシュ  
ウオッシュユ♪



SDGs 未来都市さんごう



【今月の表紙】

北小1年生の給食前の様子をパシャリ♪  
みなさんも、手洗い習慣できてますか？

三郷町は、2030年に向けて、  
誰一人取り残さない社会の実現に  
取り組んでいます。

日本遺産認定記念

# 語り続ける物語

ストーリー

龍田山  
 見つゝ越え来し  
 梅花  
 教ふ過ぎなむ  
 我が帰る  
 とに  
 信亨書



写真提供：澤 戡二氏

# 先人たちの物語を地域の力に

ストーリー

もう、すべらせない

…背水の陣で挑んだ

## 2度目の挑戦

平成28年11月8日に三郷町と柏原市とで包括連携協定を締結し、その際に「龍田古道」の日本遺産認定を目指すことが宣言されました。その後、庁内でプロジェクトチームを発足し、令和元年度に1度目の申請を行いました。しかし、ストーリーをまとめきれず、残念ながら落選しました。しかし、この際にストーリーの方向性と構成する文化財を示せたことが、後々に活かせることになりました。2度目の申請では、近代の「亀の瀬の地すべり」、古代の「龍田古道」、古代から現在まで続く「龍田大社の信仰」という時代の異なるテーマを取り上げ、それぞれを繋ぎ合わせることで1つのストーリーとしました。また最終のメッセージとして、「龍田古道」の役割が、今も国道や鉄道として残っていることに触れ、万葉人の延長線上に今の私たちがあり、その延長に未来があることを強調しています。

また、今回の申請では、多くの住民の方々のご協力もいただきました。三郷町では、30年以上に渡って万葉集の学習会が継続されている他、桜の植樹活動や遊歩道の維持管理、関係する歌や動画の作成、「龍田」の言葉を使用した和歌を集めた百人一首の作成など、日本遺産以前から続けられていた活動があったことが、今回の認定を受けた大きな要因となりました。皆様の継続的な努力に、改めてお礼を申し上げます。

## 認定をどう生かす？

三郷町では、認定を受け、住民、ボランティア団体、企業、大学等の研究機関などが参加した協議会を立ち上げます。

そして、「龍田古道」と周辺の整備、「亀の瀬の地すべり地」の※インフラツーリズム、「龍田大社」を中心とした万葉故地の整備を行います。その中で、国土交通省・大和川河川事務所との連携を含め、関連産業との連携を模索します。

また、移動手段の整備や「旅先案内人」の育成など観光インフラの充実により来訪者をもてなす環境を整えていきます。その他、ストーリーを伝える体験コンテンツや学習ツールの整備に、既存広域事業と連携を図り、誘致強化に繋がっていきます。このような基盤を整えた後、プロモーション活動を行い、あわせてイン

バウンドの誘致策を展開していくことで、地域住民の郷土愛を育み、新たな産業の創出へと繋げ、認知度の向上から地域経済発展へと繋がっていくと考えます。



※インフラツーリズムとは…普段訪れることのできない施設の内部や、工事中の風景などの非日常を体験するツアーのこと。



龍田古道マップ



龍田山伝承の地碑 (御座峯)



龍田大社拝殿



龍田神楽 (風鎮大祭にて)



龍田大社風鎮大祭 (風神花火奉納)



平隆寺



夕暮れの太和川と信貴山、龍田山



昭和6年の地すべりの様子 (柏原市提供)



第四太和川橋梁 (柏原市提供)

**写真提供**  
 さわ しょうぞう  
**澤 戡三 氏**

**Profile**  
 三郷町在住  
 奈良県美術展覧会審査員  
 奈良県写真教室クラブ講師  
 奈良県美術人協会会員  
 定年退職後 STUDIO38設立  
 フリーカメラマンとして現在に至る



# 「龍田古道」「亀の瀬」

ストーリー

## 4万年が織りなす物語

### 歴史は浪漫(ロマン)!?

「歴史」や「古代」という単語が出る、「難しい」と思われる方も多いのではないでしょうか。確かに、「奈良時代」「万葉」と聞くと、はるか昔のことで、想像もつかないかもしれせん。しかし、現在も残る「歌」や「文化」「風習」そして、先人たちが残した「遺産」から、はるか昔に生活を営んできた方々の息遣いや思いを感じる事ができます。私たちはそれらを肌で感じることで、当時の風景や様子を、「想像」することができます。その「想像」が歴史への浪漫を駆りたてます。

それでは、東の間ですが、広報さんごうを愛読していただいているみなさまを「亀の瀬」「龍田古道」という浪漫街道へと誘(いざな)わせていただきます。

**現代に息づく**

**「龍田の風」**

生駒山系と葛城山系によって遮られている奈良盆地と大阪平野を往来する際、唯一流れ出る大和川の水運と、最も高低差の少ない川沿いの道

が利用されることは必然でした。しかし、川が大阪平野へ流れ出る溪谷は、地すべりで名高い「亀の瀬」。ここを守るため、古代においては「龍田大社の信仰」が生まれ、近代以降においては、60年近く続く地すべり対策工事が行われています。

古代において、「龍田古道」や大和川の水運の利用がいかにか多かつたのかは、聖徳太子が斑鳩に宮を置いたことや、奈良時代に現在の柏原市域で天皇の離宮や寺社群、大和川を渡る橋が築かれたことから読みとれます。当時は中国大陸との関係もあり、国際交流の面からも重要な道でした。

「龍田大社の信仰」は、国境にある「龍田山」信仰と結びつきます。今でも御座峯での祭祀が行われ、龍田山南麓にあたる亀の瀬でも竜王社などの信仰が残ることからも、地すべりを含む自然信仰がルーツにあったことが分かります。

しかし、奈良時代より前の天武天皇の時代には日本書紀に龍田の風神を祀っていたことが記載され、この頃には大陸の陰陽思想と結びついた国家信仰に変化していきました。



難波宮の方角を望む



近世の奈良街道を示す道標  
(高山地区)

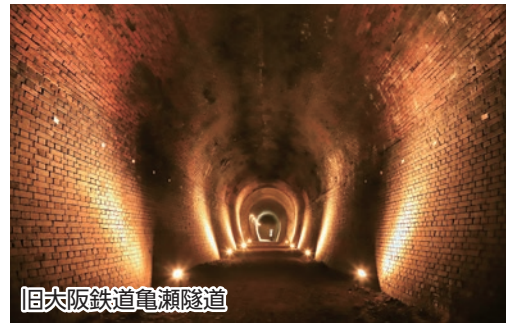

旧大阪鉄道亀瀬隧道



川沿いの龍田古道 (嵯峨地区)



亀の瀬地すべり地全景



関地蔵 (高山地区)



河内の風景と大和川



## ぜひ、ゆかりの地へ～

柏原市立歴史資料館  
やすむら しいんじ  
館長 安村 俊史

龍田古道は、古代の我が国にとって最も重要な道の一つで、聖徳太子や聖武天皇によって整備されました。それは、海外への窓口だった難波津や難波宮と都を結ぶ道だったからです。平安時代以降は、その重要性が低下しましたが、その後も大和と河内を結ぶ道として利用され、現在の国道25号につながっています。地すべりの危険性があるながらもこの道が利用され続けたのは、大和から河内への峠越えの道の中で、もっとも高低差の小さい道だったからです。輿や馬を利用した峠越えでは、険しい道は通れなかったのです。

龍田古道は、『万葉集』などに数々の歌が詠まれる景勝の地でもありました。また、風の神として著名な龍田大社の信仰も、龍田古道と深く関わっています。おそらくその信仰は、峠越えなどの安全を祈願する祭祀ともつながっているのでしょうか。

このように、大和川の流れや桜・紅葉の美しい景色を楽しみながら、古くから天皇や貴族らが、この峠を越えていきました。地すべりの恐怖を感じ、美しい景色を眺め、万葉びとに思いを馳せながら、あなたも龍田古道を歩いてみませんか。

ただ、奈良時代に詠まれた万葉歌には龍田山を越える際に、「龍田彦」や「風祭」を詠んだ歌がありますので、国越えの安全を祈る神という性格は残っていたようです。  
では、国越えの脅威となった「亀の瀬の地すべり」とはどのようなものだったのでしょうか。その一番分かりやすい例が、昭和6年から7年にかけて発生した地すべりがあります。この地すべりによって、旧大阪鉄道の亀の瀬トンネルが崩落し、現在のJR大和路線のように大和川の左岸に移り、右岸に戻るといような鉄道の敷線となりました。

このような直接的な被害以上に、土砂が大和川を閉塞した場合の被害が甚大で、奈良盆地が水没した後、土砂の決壊で大阪の都市部も水没するというものです。この被害を防ぐためにも、60年という歳月と、850億円以上の費用を投じ対策工事が今も行われています。  
奈良時代を生きた万葉びとと私たちとの間には1300年もの年月が流れているものの、大阪との往來の必要性や、大和川の治水や地すべりなど、多くの共通する点があります。今ある道路や鉄道も、その始まりは古代に遡ることができるのです。

# 秋の花粉症の時期に 備えておきたいこと

新型コロナウイルスの件では、今でも多くの方が不安やストレスを抱えています。新規感染者や、第2波の心配をしている方も多いはずですよ。

## 花粉症やドライアイに 似た結膜炎

新型コロナウイルスは結膜炎を起すことがあります。56人の新型コロナウイルス肺炎の眼症状を調べた論文から引用します。56人のうち、15人(27%)に眼症状がみられました。その症状は、同じくウイルスの感染による「はやり目」の著しい目やにや充血とは違うようです。眼の痛み、乾燥感、異物感が多く、花粉症やドライアイの症状に似ています。

## 結膜に感染してウイルスが 肺に到達するのか

さらに、6人(11%)は発熱前に結膜炎がありました。結膜に感染したウイルスが鼻涙管を通じて鼻腔や喉に行き、気道に行く可能性があり



三郷町医師会  
たかき よしあき  
高木 美昭  
(夕陽ヶ丘診療所)

ます。また眼症状があれば無意識のうち眼を触ってしまいます。触った手が感染源になり得ます。

## どうすれば よいでしょうか

日本眼科学会ホームページに国民向けの記載があります。感染と伝染を100%予防することはできませんが、ゴーグルの使用、目を触らないこと、石鹸を用いた手洗いが大切です。

## 私たちに 経験があります

今回、石鹸による手洗いの頻度を増やした経験が私たちにはあります。感染・伝染のリスクを減らし、花粉症の症状軽減にも有用です。町民の皆様の頑張りにより、感染拡大が抑えられ、医師会として感謝いたします。まだ、予断は許さない状況ですが、力を合わせて頑張っていきましょう。

# 誰にでも起こりうる

## 「コロナうつ」に注意

### ●「コロナうつ」とは

一般的に「コロナ禍で外出などの日常生活に制限がかかり気分が憂うつになること」を指しています。

### ●なぜ「コロナうつ」になるのか

これまでに「自分の気持ちが自分の思うようにならない」と感じたことはありませんか？忘れようと思っても忘れることができない、気持ちを落ち着かせようと思っても落ち着かないといったことを多くの方が経験していると思います。このように自分の気持ちをコントロールすることとはとても難しいことなのです。では私たちはどうやって自分の気持ちをコントロールしているのでしょうか。それは、「行動」することによって気持ちを保っているのです。友人と外食をする、映画を観に行くなど、「行動」することで気持ちをリフレッシュしています。このような健康を保つ行動を「健康行動」といいます。ところがコロナ禍ではどうでしょうか。「外出自粛」「人と密にならない」など「健康行動」とは正反対のこと

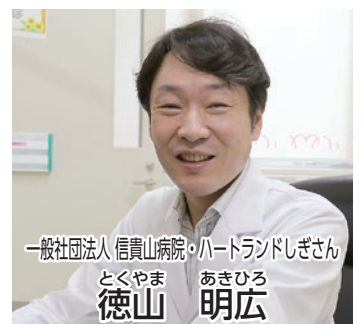

一般社団法人 信真山病院・ハードランドしぎさん  
とくやま あきひろ  
徳山 明広

を強いられています。このような状況下では誰がうつになっても不思議ではありません。

### ●「コロナうつ」に どう対処するか

これは「健康行動」をいかに増やすかということになります。今は友人に直接会うことや外食をすることが難しいので、ちょっとした工夫が必要ですよ。たとえば、電話やオンラインで会話をする、忙しくて中断していた趣味を再開する、録画していた番組や映画を観るといったことです。今だからこそできることに目を向けることが大切です。自分の「健康行動」は何か、を見つけてみましょう。そして、生活リズムを整えることや適度な運動を実践してみんなで「コロナうつ」を乗り越えましょう。

新型コロナウイルスの終息は、いまだ先が見えない状況ですが、みなさんが健康行動を実践し、コロナうつを予防しましょう！

## 〔文化センターの施設使用申請について〕

文化センターの施設使用にあたっては、毎月の初日（土曜日・日曜日の場合は、翌日、または翌々日）に受付いたします。受付は、文化センター2階の研修室（1）で行います。受付開始から終了までは30分程度かかります。各施設の受付開始日と受付期間は下表のとおりです。

1	文化ホール以外	—	使用日の属する月の3ヶ月前の初日から使用日の前日までの期間
2	文化ホール	客席側のみ使用の場合	使用日の属する月の3ヶ月前の初日から使用日の3日前までの期間
3		全体使用の場合	使用日の属する月の6ヶ月前の初日から使用日の14日前までの期間

楽しいコトに、出会える場所

# 文化センター

☎72-4461

ホームページ <http://www.sango-bunka-nara.jp>

令和2年11月分の施設使用申請の受付は8月3日（月）午前9時から文化センター2階研修室（1）で行います。

令和2年12月分の受付は9月1日（火）です。

8月の休館日 23日（第4日曜日）

（公財）三郷町文化振興財団

10/10  
（土）

## トロンボーンとピアノによる昼下がりのコンサート ～クラシック、映画音楽からジャズまで～

午後2時開演（午後1時30分開場）

出 演 やまき まさてる 矢巻 正輝（トロンボーン）  
うめだ のぞみ 梅田 望実（ピアノ）

入 場 料 前売 1,000円 高校生以下 500円  
当日 1,200円 高校生以下 600円

クラシックのオーケストラで活躍する、トロンボーン奏者の矢巻正輝と、ジャズピアニスト梅田望実のコラボレーション。クラシックや映画音楽、ミュージカルナンバーからジャズまで、時代やジャンルを越えて愛される名曲の数々をお届けします。

※チケットは文化センター・ローソンチケット（Lコード：52042）にて好評発売中。

※座席は指定席になります。



矢巻 正輝



梅田 望実

11/8  
（日）

## 〔龍田古道〕日本遺産認定記念 ふたり歌劇

午後2時開演（午後1時30分開場）

第1部 ショー The Twinstars 「双星」  
－ レビュー戦士 Cherry Violet －  
構成・ピアノ たなか じゅんこ 田中 準子

出 演 おうか の 桜花 昇ぼる（元OSK日本歌劇団トップスター）  
なるみ 鳴海 じゅん（元宝塚歌劇団星組男役スター）  
監 修 きたがわ ひろし 北川 央（大阪城天守閣館長）

第2部 「幻想王（まぼろしのきみ）」  
－ 聖徳太子と藤原不比等 －  
作・演出 きたばやし さわこ 北林 佐和子  
振 付 いさや もんどり 伊瑳谷 門取  
ピ ア ノ まつお りな 松尾 璃奈

入 場 料 前売 S席 3,000円  
A席 2,000円  
（当日は各500円増し）

※チケットは8月11日（火）午前10時 文化センター・ローソンチケット（Lコード：52041）にて発売開始！

※未就学児は入場できません。

### あらすじ

聖徳太子八十回忌にあたる西暦701年。法隆寺では太子の御魂を慰めるしょうりょうえ聖霊会が、時の権力者、ふじわらのひびと藤原不比等参列のもと催されている。舞楽奉納など藤原氏の勢威を誇る法要が続くうち、不比等はまぼろしの世界に導かれ、亡き太子と邂逅する。歌劇ならではの華麗な表現で描く歴史ミステリーファンタジー。



みんなの権利 「人権」を大切に…

# ふれあい交流センター 児童館



●人権施策課 役場3階

☎43-7315

●ふれあい交流センター・児童館

〒636-0821 三郷町立野北1丁目36番39号

☎32-2112 (代表) FAX 32-2366



アニメ映画「ペット2」を  
上映します

とき 8月19日(水)

1回目…午前10時より

2回目…午後1時より

3回目…午後2時40分より

(上映時間は約90分)

ところ ふれあい交流センター

1階集会室

対象者 三郷小学校・三郷北小学校

在学の1年生～3年生

参加費 無料

お誘い合わせの上、ご来館ください。

お問い合わせ先

ふれあい交流センター

子ども交流会へ  
ご参加を

行き先 関西サイクルスポーツ  
センター

とき 8月21日(金)

午前9時45分集合

(午後4時30分頃帰着予定)

集合場所 ふれあい交流センター

対象者 三郷小学校・三郷北小学校

在学の6年生

募集定員 70人

参加費 2000円

(※入場料、昼食代等全行程代金を  
含む)

参加ご希望の方は、ふれあい交流  
センターまたは学校までお申し込み  
ください(電話申し込みの場合は、  
午前8時30分から午後5時まで)。  
受付1名につき1家族分の申し込み  
が可能です。

※雨天決行ですが、交流会当日の午  
前7時に警報などが出ている場合  
は中止します。

全国一斉子どもの人権110番  
強化週間を実施します

いじめ・体罰・不登校・児童虐待  
などの子どもの人権に関わる問題の  
解決を図るため、人権擁護委員およ  
び法務局職員が左記のとおり無料・  
秘密厳守で相談に応じます。

とき 8月28日(金)～

9月3日(木)

午前8時30分～午後7時

※土曜、日曜日は午前10時～  
午後5時

全国一斉「子どもの人権110番」  
電話番号0120-0007-110  
(フリーダイヤル)

※携帯電話・PHS使用可、一部の  
IP電話使用不可

対象 県内在住の児童・生徒およ  
びその保護者

相談員 人権擁護委員および法務局  
職員

お問い合わせ先  
奈良地方法務局人権擁護課  
(0742-23-5457)

相談員

職員

お問い合わせ先

奈良地方法務局人権擁護課

(0742-23-5457)

相談員

職員

お問い合わせ先

奈良地方法務局人権擁護課

(0742-23-5457)

相談員

職員

お問い合わせ先

奈良地方法務局人権擁護課

(0742-23-5457)

相談員

職員

お問い合わせ先

奈良地方法務局人権擁護課

(0742-23-5457)





日本の全世帯が対象になる

# 国勢調査

2020



9月14日からいよいよインターネット回答が始まります！！

5年に1度の日本で最も重要な統計調査「国勢調査」を、令和2年10月1日現在で実施します。

生活環境の改善や防災計画など、わたしたちの生活に欠かせない様々な施策に役立てられる大切な調査です。

9月14日(月)から順次、調査員が全世帯に調査書類を配布します。

## Q. 調査員はどんな人になっているの？

A. 調査員は、総務大臣の任命を受けた「非常勤の国家公務員」です。  
調査業務を行う際は、その身分を証明する「調査員証」を携帯しています。

## Q. どんなことを調査するの？

A. 世帯員に関すること（男女の別や出生の年月、配偶者の有無など15項目）、  
世帯に関すること（世帯員の数や住居の種類など4項目）について回答いただきます。

## Q. 回答は義務なの？

A. 統計法では、正確な統計を作成するために、調査項目に回答する義務（報告義務）が定められています。

## Q. 感染症対策は大丈夫なの？

A. 今回の調査では、調査員が世帯を訪問し、原則インターホン越しに調査の依頼をします。  
また、対面が必要な場合も、調査員はマスクを着用し、距離を保って調査を行います。



ご理解とご協力をお願いします



国勢調査2020  
キャンペーンサイト

# 今月の学級案内

【長寿学級】【くれない学級】

8月は休講します。

## 【みさと万葉学習会】

と き 8月22日(土) 午後1時  
 ところ 柏原市立歴史資料館  
 内 容 文化講演会の聴講  
 講 師 奈良県立万葉文化館

井上 さやか 先生

## 【歴史教養講座】

と き 8月6日(木) 午後1時30分  
 ところ 図書館・視聴覚室  
 内 容 講義  
 [六波羅蜜寺・方広寺梵鐘・泉湧寺]

と き 9月3日(木)

内 容 現地学習  
 [六波羅蜜寺・方広寺梵鐘・泉湧寺]

ともに

# 生涯学習

イキイキ

- ▶教育総務課 (文化センター2階) ☎43-7331
- ▶生涯学習課 (文化センター2階) ☎43-7332
- ▶スポーツセンター ☎73-8341
- ▶ウォーターパーク ☎34-2355
- ▶元気☆ひまわりクラブ三郷 ☎73-2223

## 「青少年の非行・被害防止運動強化月間」活動にご協力を

奈良県では8月1日から8月31日までを「青少年の非行・被害防止運動強化月間」と定め、青少年の規範意識の醸成及び社会環境の浄化を図るための活動を行っています。三郷町でも小中学校の夏季休業中を対象に夜間の巡視活動を行います。また、町内で青少年の問題行動等を見かけられましたら、三郷町教育委員会事務局生涯学習課までご連絡ください。

**スポーツセンターご利用の方へ**  
 8月10日(月)は祝日のため休館します。

## 子ども・若者育成支援 強調月間ポスター募集

青少年の健やかな成長を願い、地域全体で子どもたちを見守るために11月の強調月間に向けたポスターを募集します。

対 象 町内在住・在学・在勤の方  
 内 容 啓発用ポスター  
 (B3《四つ切》サイズ)  
 テーマ 「あいさつ」  
 (標語入りで作成してください)

期 限 9月1日(火)

※応募作品の著作権は、教育委員会に帰属し、作品は希望があれば返却します。入賞作品1点を表彰、応募者全員に参加賞を贈ります。  
 提出・お問い合わせ先  
 生涯学習課

## 新成人の主張

例年、三郷町成人式で新成人としての決意や思いなどを主張してくださる方を募集しておりますが、今年度は公募を中止します。

## 三郷町芸術祭美術展 三郷町民文化祭

中止のお知らせ

9月10日(木)～13日(日)に開催を予定しておりました「三郷町芸術祭美術展」および、10月24日(土)・25日(日)に開催を予定しておりました「三郷町民文化祭」は、新型コロナウイルス感染症の拡大防止のため、中止させていただきます。

開催を楽しみにしていただいておりますが、大変申し訳ございませんが、ご理解いただきますようお願い申し上げます。

なお、来年度は開催したいと考えておりますので、ぜひ次回の芸術祭美術展、町民文化祭にご参加ください。



昨年の入賞作品



# 町民のみなさん限定

# 夏のウォーターパーク

## 夏期屋外プール営業日

8月						
日	月	火	水	木	金	土
						1
2	3	4	5	6	7	8
9	10	11	12	13	14	15
16	17	18	19	20	21	22
23	24	25	休	27	28	29
30	31					

毎朝 9:30 開場

色 屋内・屋外開催日

日・月・水・木 … 9:30～16:30

火・金・土 … 9:30～20:30

16:30以降は室内プールのみ

★屋外プール開催時は1時間ごとに10分間の休憩をとります。ご協力ください。

色 屋内開催日

日・月・木 … 9:30～12:00、13:00～16:30

火・金・土 … 9:30～12:00、13:00～16:00

17:00～20:30

### ▶三郷町民の方を対象に営業します

今年の夏期期間は、新型コロナウイルス感染拡大防止のため、屋内・屋外プールを三郷町民の方のみを対象に営業します。あらかじめご了承ください。

### ▶入場時のお願い

入場券を購入いただく際、本人確認書類を提示していただきますので、**免許証・保険証・学生証(生徒手帳)等を必ずお持ちください。**中学生以下の方で生徒手帳等をお持ちでない場合は、学校名・クラス等を確認させていただきます。

### ▶入場料金

大人(高校生以上) … 700円

子ども … 300円

※小学校3年生以下のお子さんは、保護者の方と同伴でない場合は、入場および遊泳できません。

小学校4年生以上の方のために、**事前に受付で前売り券の購入ができます**(大人の前売り券も事前に購入可)。

なお、前売り券を購入の際も、本人確認書類の提示をお願いします。

※今年は割安の前売り券の販売、割引券等の配布はございません。

### ▶ご来場者への注意点

更衣室の混雑緩和のため、衣服の下に水着着用でのご来場をお願いします。混雑具合により、更衣室の利用を制限し、お待ちいただく場合がございます。遊泳時以外はマスクを着用していただき、体調不良の方はご来場をお控えください。

## 第2回

## 毎月11日

### 人権啓発ビデオを上映します

今月は8月11日(火)に文化センターで、「いわたくんちのおぼあちゃん」を3度上映します。

時間 ①午前10時②午後1時③午後3時

ところ 文化センター・ロビー

### 内容

昭和20年に広島で実際に起こった話をもとになっています。戦争は人の命を奪う最大の人権侵害です。

### 人権問題学習セミナーにご参加を!

とき 8月29日(土)

午後1時30分

ところ 文化センター・文化ホール

講師 松原市立布忍小学校

沖村 香織 先生

林 賢育 先生

テーマ 「学校と地域をつなぐ実践」

### しきじ学級

文字は、わたしたちの世界を広げてくれます。ひらがな・カタカナ・漢字・ローマ字。書いたり、読んだり、話したり、楽しく学習しましょう。

### 婦人会活動

### 役員会

とき 9月3日(木)

午後1時30分

ところ 文化センター・会議室

## 戦争資料 パネル展示

### 「非核平和事業」

三郷町では、戦争や核兵器のない世界を願って昭和61年9月に「非核平和都市宣言」を行い、さまざまな事業を行っています。

戦争の記憶を風化させることなく、後世に伝えていくために、戦争遺品、当時の手紙・写真、パネル等を展示します。

とき 8月6日(木)～12日(水)

午前9時～午後5時

ところ 文化センター・展示室

※申込不要、参加無料

※開催は、変更・中止になる場合があります。

### ●戦争に関する資料コーナー

図書館で、戦争に関する本などを集め、戦争資料コーナーを設けます。ぜひご利用ください。

ところ 図書館・開架室

期間 8月1日(土)～31日(月)

※開催は、変更・中止になる可能性があります。お問い合わせ先

お問い合わせ先

企画財政課

(☎43-7312)



## 図書館カレンダー

8月						
日	月	火	水	木	金	土
						1
2	3	4	5	6	7	8
9	10	11	12	13	14	15
16	17	18	19	20	21	22
23 30	24 31	25	26	27	28	29

(休館日) ・毎週水曜日  
・8月3日(月) 館内整理日

○は祝日等です。  
●は休館日です。

# みんなの図書館



〒636-0812 三郷町勢野西1-4-4 (近鉄信貴山下駅前)

TEL 33-3030 FAX 33-3188

ホームページ 「三郷町立図書館」で検索

○開館時間・イベントは変更になる場合があります。

## 生涯学習室をご利用ください

町内在住の方を対象に、土・日曜日、祝日に加え次の期間、生涯学習室を開室しますのでご利用ください。

期間 8月4日(火)～31日(月)

時間 午前9時30分～

午後4時まで

対象 町内在住の方

※ご利用前に、図書館利用カードをカウンターまでお持ちください。

# 8

## 月の上映会

入場無料

とき：午後2時  
午後1時45分開場  
ところ 視聴覚室

### 1日(土)

「若草物語」 121分 (1949年)

### 8日(土)

「大怪獣ガメラ」 79分 (1965年)

白黒

### 22日(土)

「エデンの東」 115分 (1955年)



## おはなしルームのイベント

8月のイベント	日程	時間	内容
 ひよこおはなし会	2日 9日 16日 23日 の各日曜日	午前 10時30分～	紙芝居・絵本など ※保護者の方も参加 できます。
 ふくろうおはなし会	の各日曜日	午前11時～	絵本・紙芝居 ※お子さんだけでご 参加ください。 ※ストーリーテリン グはありません。
かみしばい劇場	30日(日)	午前 10時30分～	

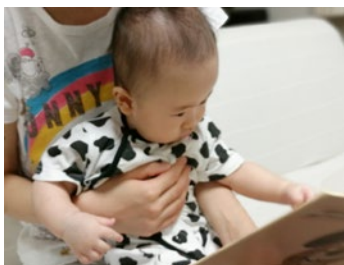

とき 8月18日(火)  
午後2時以降

ところ 図書館2階 事務室

対象 11・12か月児健診対象の  
赤ちゃんと保護者の方

※福祉保健センターで受け取った引  
換券を持って、赤ちゃんといっ  
しょに図書館にお越しください。  
絵本1冊・バッグをプレゼント!

ブックスタート

# こんな **本** が入りました！

## (一般)

『日本が世界一』のランキング事典 伊藤 賀一

『超リアル戦国武士と忍者の戦い図鑑』

小和田 哲男／監修

『親になったの私だけ！？』 ゆむい／漫画

『夏井いつきの日々是『肯』日』 夏井 いつき

『結婚させる家』 桂 望実

『月の客』 山下 澄人

『コンビニ断ち脱スマホ』

黒沢 大陸



『1分舌そうじ』

精田 紀代美



『不良』 北野 武



『土方歳三がゆく』 細谷 正充／編



## (児童書)

『くいしんぼうのマルチェロふしぎなエプロン』

大塚 ミク



『ゆるゆるサメ図鑑』

和音／まんが

『ニッポンじゃ  
アリエナイ世界の国』

斗鬼 正一／監修



『えんそくの  
おばけずかん』

斉藤 洋



『ひみつがあります』

布川 愛子



**図書館司書(非常勤職員)を募集します**

受付期間 8月1日(土)～16日(日)

※休館日を除く

受付場所 図書館 事務所

必要書類 ・履歴書

・司書資格証明書(写)

お問い合わせ先 図書館

**図書寄贈のお願い**

予約多数のため、次の本をお持ち  
で不要になられた方は、図書館へご  
寄贈ください。

『希望の糸』

東野 圭吾



『いつも機嫌がいい人の小さな習慣』

有川 真由美

『ミニマリスタの愛用品』 宝島社

『流浪の月』 丸良 ゆう

『あなたを苦しめるものは、手放していい』  
瀧本 真奈美



『帰りたくなる家』 山崎 美津江

『ひとりでも一生お金に困らない本』

宮部 みゆき

『黒武御神火御殿』

宮部 みゆき

ファミリーサポートとは、子育ての手助けが必要な「依頼会員」と、子育てを応援したい「サポート会員」が地域で子育てを支え合う会員組織です。

会員は三郷町在住の方に限ります。また、事前の登録が必要です。

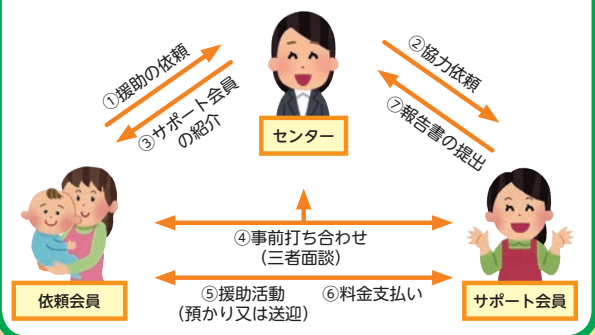

※依頼会員(子育ての手助けが必要な方)の募集は9月からスタートします。



公式 WEB サイトが  
できました！

<https://35family-support.main.jp/>

## ▼ サポート会員 (無料) 講習会を開催します ▼

場 所	三郷町保健センター
対象者	①講習会参加後、サポート会員として活動して下さる方 ②20歳以上の方 ③町内にお住まいの方
定 員	各講習会10名 (先着順)
託 児	無 料 (事前申し込みが必要です)
申し込み	8月28日(金)までにセンターまでお申し込みください。 ※8月の講習は空きのある場合受講できますので、お問い合わせください。

8月	9月	時 間	内 容
8/17 (月)	9/9 (水)	9:00~9:50	オリエンテーション 町の支援事業
		10:00~10:50	食生活 (アレルギー) 子どもの発達とその問題
		11:00~12:00	保育の心 子どもの世話 虐待について
8/21 (金)	9/10 (木)	9:30~12:00	乳幼児の事故予防について 救命講習 (AED 講習)

※サポート会員として活動していただくためには、【8月講習会】または【9月講習会】のどちらかの受講が必要です。



〒636-0812 三郷町勢野西1-4-4 (子育て支援センターちいすてっぴ内)

TEL・FAX 0745-44-3000 開所時間 9:00~17:00(土曜、日曜、祝日・お盆・年末年始を除く)

## 温室効果ガス排出量

項 目	(基準年度) 平成25年度		令和元年度		(目標年度) 令和12年度
	使用量	CO2 排出量	使用量	CO2 排出量	CO2 排出量
ガソリン	19,125.00 ℓ	44.4ト	29,331.71 ℓ	68.0ト	25.9ト
軽 油	22,110.00 ℓ	57.0ト	25,891.39 ℓ	66.8ト	33.3ト
灯 油	13,207.00 ℓ	32.9ト	7,426.00 ℓ	18.5ト	19.2ト
A 重 油	131,300.00 ℓ	355.8ト	63,072.00 ℓ	170.9ト	207.8ト
L P G	6,544.00 kg	19.6ト	2,815.90 kg	8.5ト	11.4ト
都市ガス	25,813.00 m <sup>3</sup>	57.6ト	87,395.70 m <sup>3</sup>	194.9ト	33.6ト
電 気	5,269,662.00 kwh	2,708.6ト	4,442,601.00 kwh	2,345.7ト	1,581.8ト
計		3,275.9ト		2,873.3ト	1,913.0ト

令和元年度  
温室効果ガス排出量を公表します

町では、「地球温暖化対策の推進に関する法律」に基づき、「三郷町地球温暖化対策実行計画」を策定し、役場や学校等の公共施設での温室効果ガス排出抑制に向けた取り組みを実施しています。

平成31年3月に策定した「第3次三郷町地球温暖化対策実行計画(事務事業編)」では、平成25年度数値

を基準として、令和12年度には温室効果ガス排出量を全体で41・6%削減する目標を掲げています。

令和元年度のCO<sub>2</sub>総排出量は約2873トンで、基準年度と比べて約402・6トン(約12・3%)削減できました。

今後も、温室効果ガス排出抑制に向けて、冷暖房温度の適正管理を行うなど、地球温暖化防止対策のための取り組みを推進してまいります。

(住環境政策課)



# 元気ひまわりクラブ三郷 (☎73-2223)

★新規会員募集中!! 無料体験随時受付中!

オンライン教室開催スタートしました!

ZOOMを使用したオンライン教室です。自宅でもレッスンが受講可能です。

## オンライン教室

教室	内容	対象	講師	時間	場所	参加費
カラダを整える朝コアストレッチ	呼吸と体の中心部(コア)を意識して体を動かしていきます。	一般・シニア	すぎやまけいこ 杉山恵子先生	水曜日 午前9時～ 9時30分	オンライン (ZOOM)	1回/500円
サッカースキルアップレッスン	サッカーでの身体の使い方や技術の向上をめざします。	小学生	かのうふみや 狩野文哉先生	火曜日 午前7時～ 7時30分	オンライン (ZOOM)	1回/500円
リンパマッサージ&ストレッチ	セルフで筋肉をほぐし、リンパの流れを良くします。	一般・シニア	おかじまゆき 岡嶋夕季乃先生	金曜日 午前10時～ 10時30分	オンライン (ZOOM)	1回/600円

※無料体験受付中です。詳しくはお問い合わせください。

## ピックアップ教室

教室	内容	対象	講師	時間	場所	参加費
リンパマッサージ&ストレッチ	セルフで筋肉をほぐし、リンパの流れを良くします。	女性	おかじまゆき 岡嶋夕季乃先生	②水曜日 午前9時30分～ 10時30分 ①金曜日 午後3時30分～ 4時30分	文化センター	1回/800円
パワーヨガ	呼吸のリズムに合わせて、流れるように動いていく運動量の高いヨガです。	一般(大人)・シニア	おくだなみ 奥田奈実先生	金曜日 午後7時～8時	文化センター	1回/800円
体を整えるタイ式ヨガ	簡単なポーズと独特の呼吸法で全身の血液の流れを促進し、運動効果を高めます!	一般(大人)・シニア	すぎやまけいこ 杉山恵子先生	①水曜日 午後6時30分～ 7時30分 ②水曜日 午後7時45分～ 8時45分	文化センター	1回/800円
体幹トレーニングとリズム体操	簡単なリズム体操やストレッチ、体幹トレーニングなどを、無理なく行っていきます!	女性	くさのさちこ 草野祥子先生	火曜日 午前9時30分～ 10時30分	文化センター	1回/700円

その他の教室も無料体験を実施しております! 詳細はHPをご覧ください!

※教室の無料体験希望の方は事務局まで必ずご連絡ください。(参加人数によって体験不可場合があります)

※教室に参加するには、**参加費の他、会費・保険料が必要**です。詳しくはホームページをご覧ください。



**8月からケーブルカーの車内開放を行います**

ケーブルカーの車内は、当時の雰囲気そのまま再現しており、かつて乗車された方はなつかしさを感ぜ、また初めての方は改めてケーブルカーの趣に触れていただけたと思います。ぜひ、お越しください!!

開放日 8月1日から毎週土曜・日曜日・祝日

正午～午後5時

※車内での3密を避けるため、一度の入場を5人までとします。

※新型コロナウイルスの感染状況によっては、開放日が変更となる場合があります。

### 6/17 (水) 国土交通大臣表彰を 受賞されました

国土交通大臣より表彰を受けた、特定非営利活動法人「龍田・三室山桜の会」のみなさまが町長室に訪問されました。「龍田・三室山桜の会」は、龍田三室山および周辺の歴史的旧跡を調査し復興かつ桜の植樹や古道周辺の整備に関する事業を行い、地域の活性化に寄与することを目的とし、活動されています。今回の受賞、本当におめでとうございませう。



### 6/18 (木) 消毒用アルコール、非接触体温計を ご寄贈いただきました!

若年認知症サポートセンター「きずなや」ゼネラルマネージャーの若野様から、消毒アルコール類、非接触体温計を寄贈いただきました。いただいた消毒アルコール類、非接触体温計は、来庁者の方々の感染症予防や健康チェック、また第2波にむけての備蓄等に使用させていただきます。町では、新型コロナウイルス感染症の感染拡大防止のため、今後もより一層、職員一同全力を挙げて取り組みます。



### 6/18 (木) ブラックボードを 寄贈していただきました!!

大阪ガス株式会社様から「Daigasグループ小さな灯運動」として、ブラックボードを寄贈していただきました。大阪ガスグループでは昭和56年から「小さな灯」運動として企業ボランティア活動をされておられます。この運動は「私たち一人ひとりが身近なことに関心を持ち、地域社会のさまざまな問題の解決に自らの意思で積極的に取り組んでいこう」という趣旨で始められたものです。今回、寄贈いただいたブラックボードは、子育て世代包括支援センターの案内看板として、使用させていただきます。



### 教育ファーム実践事業「小学校の農業体験授業」 新型コロナウイルス感染症防止のため、中止となりました

毎年、子どもたちが11月に玉ねぎの苗を植えて、この時期に収穫する「農業体験授業」を行っていますが、今年も新型コロナウイルス感染症防止のため、収穫は中止となりませんでした。ところが、「子どもたちが一生懸命植えた玉ねぎを収穫してあげたい」と、農業委員会のみなさまが玉ねぎを収穫してくださいと、子どもたちに届けることができず。この玉ねぎは学校給食でも使用され、子どもたちの食育、そして地産地消へとつながります。農業委員会のみなさん、本当にありがとうございました。



### 6/25 (木) 大和信用金庫と包括連携協定を 締結しました!!

大和信用金庫とは、総務省が進めるローカル10,000プロジェクトにあたる産官学金連携事業の地域活性化プロジェクトで以前より連携を深めてきました。今後、この協定を皮切りに、地域雇用重点をおいた連携・協力を、地域の発展に繋げていきます。そして、それぞれのもつ知見・資産を活かし、三郷町が目標とするSDGsの実現や全世代・全員活躍のまちをめざします。



### 6/25 (木) ジュニア・ギターコンクール 最優秀賞!!

町内在住の宮川春菜さんが最優秀賞を受賞され、町長室に訪問されました。今大会は新型コロナウイルスの影響により、動画での開催となりました。表彰を受け「新型コロナで開催会場に行けず、リモートで大会を行うこととなりましたが、納得できる演奏ができたことが嬉しかったです」と話していただき、次の大会に向け頑張ってくださいとのことでした。最優秀賞の受賞本当におめでとうございます。



### 6/30 (火) 幼稚園・保育園へ感染症 対策備品を寄贈しました!!

町内10か所の幼稚園・保育園に、感染症対策用備品を寄贈しました。幼稚園・保育園では、日頃から子どもたち同士や、子どもと先生とで密になりやすい環境にあります。そのなかでも各施設では手洗いの徹底や消毒液等で感染症対策を実施していただいております。今後も感染症対策には予断を許さない状況ですが、保護者の皆様には少しでも安心して各施設をご利用いただけるよう取り組んでまいります。



### 7/1 (水) なら近大農法による のどか村産メロンが誕生

信貴山のどか村で、なら近大農法（ICT農法）によるメロン栽培の見学会が開催されました。この事業は、総務省の地域経済循環創造事業交付金（ローカル10,000プロジェクト）を活用した産官学金連携の事業です。信貴山のどか村では、収穫時期となる7月中旬頃を目途に「メロン狩り」ができるようになること、この機会にぜひ信貴山のどか村の「メロン狩り」をお楽しみください。





# 医療費の助成を行っています



三郷町では、健康の保持や福祉施策の一環として、また住民のみなさんが安心して暮らせるように、医療費の助成を行っています。  
お問い合わせは、保険課  
☎43-7325 まで。

福祉医療制度名	対象者	助成内容	所得制限標準額																					
子ども医療費助成	・中学校卒業までの方 (15歳に達する日以後最初の3月31日までの方)	保険診療にかかる自己負担額を全額助成	平成28年4月より町の所得制限を撤廃しています!!																					
ひとり親家庭医療費助成	・18歳未満の子 (18歳に達する日以後の最初の3月31日までの方) ・上記の児童を扶養または養育している方	保険診療にかかる自己負担額のうち、ひとり月医療機関ごとに500円の一部負担金(調剤薬局分を除く)を差し引いた額を助成																						
心身障害者医療費助成	・1歳から75歳未満までの方 (※後期高齢者医療制度該当者は除きます) ・身体障害者手帳1級～3級 ・療育手帳A1・A2・B1・B2	※14日以上入院は一部負担金が1,000円になります ※年齢が子ども医療費助成に該当される方は、その年齢の間は子ども医療費助成の助成内容となります	<table border="1"> <thead> <tr> <th>扶養の人数</th> <th>本人の所得額</th> <th>扶養義務者等の所得額</th> </tr> </thead> <tbody> <tr><td>0人</td><td>159.5</td><td>628.7</td></tr> <tr><td>1人</td><td>197.5</td><td>653.6</td></tr> <tr><td>2人</td><td>235.5</td><td>674.9</td></tr> <tr><td>3人</td><td>273.5</td><td>696.2</td></tr> <tr><td>4人</td><td>311.5</td><td>717.5</td></tr> <tr><td>5人</td><td>349.5</td><td>738.8</td></tr> </tbody> </table> <p>(万円)</p>	扶養の人数	本人の所得額	扶養義務者等の所得額	0人	159.5	628.7	1人	197.5	653.6	2人	235.5	674.9	3人	273.5	696.2	4人	311.5	717.5	5人	349.5	738.8
扶養の人数	本人の所得額	扶養義務者等の所得額																						
0人	159.5	628.7																						
1人	197.5	653.6																						
2人	235.5	674.9																						
3人	273.5	696.2																						
4人	311.5	717.5																						
5人	349.5	738.8																						
精神障害者医療費助成	・精神障害者保健福祉手帳1級～2級	※年齢が子ども医療費助成に該当される方は、その年齢の間は子ども医療費助成の助成内容となります	対象となる福祉医療制度に準ずる																					
重度心身障害老人等医療費助成	・後期高齢者医療制度に加入している方で、心身障害者医療費助成の対象となる障がいを持つ方か、ひとり親家庭等医療費助成の対象となる方																							
共通事項	<ul style="list-style-type: none"> <li>○手続きに必要なもの</li> <li>・対象者の健康保険証 ・振込口座の分かるもの(預金通帳等)</li> <li>・認印 ・身体障害者手帳等</li> <li>・本人、配偶者、扶養義務者の住民税(非)課税証明書(本年1月2日以降に転入された方のみ必要となります。なお、本年8月以降の転入の場合は「令和2年度」、7月以前の転入の場合は「令和元年度」の住民税(非)課税証明書も必要です。)</li> <li>・生活保護受給者は対象となりません。</li> <li>・食事療養費、差額ベッド代等は対象となりません。</li> <li>・社会保険の保険証をお持ちの方で、医療費が高額となり、高額療養費や附加給付などが助成された場合は、差額分のみ支給となります。</li> <li>・三郷町の国民健康保険の保険証をお持ちの方は、高額療養費分と合算して助成します。</li> <li>・窓口での支払が困難な方については、保険課までご相談ください。</li> </ul>																							

**福祉医療制度に該当されない方は**  
自立支援医療(精神通院)を利用していただく方を対象に、指定医療機関の自己負担額から一部負担金を除いた額を助成しています。ただし社会保険加入の本人を除きます。  
なお、所得制限があります。  
お問い合わせは、住民福祉課  
☎43-7321 まで



## クッキング教室のご案内

「夏休みふれあいクッキング教室」のご案内

「夏休みおやつ作りクッキング教室」

**とき** ①8月15日(土)  
②8月22日(土)

※①②とも内容は同じです。  
午前10時～午後1時

**メニュー** もりもりくまさんカレー、ひとくちチョコバナナ

**ところ** 学校給食センター

**参加費** 600円

**対象者** 町内在住で小学1年～3年生のお子さんとその保護者(2名1組)

※一世帯につき、お子さんの参加が2名まで申し込み可能です。

**定員** 8名(4組)

**持ち物** エプロン・三角巾・ふきん、台ふき各1枚・筆記用具・ハンドタオル

※スリッパ、上履き等持参可(お子さんは必須)

**申込期間** 8月3日(月)～6日(木)  
午前9時～午後5時  
(土曜・日曜日を除く)

**とき** 8月19日(水)  
午前10時～午後1時

**メニュー** 夏野菜のみそマヨネーズ焼き、フルーツポンチ

**ところ** 学校給食センター

**参加費** 600円

**対象者** 町内在住3～5歳のお子さんとその保護者(2名1組)

※一世帯につき、お子さんの参加が2名まで申し込み可能です。

**定員** 8名(4組)

**持ち物** エプロン・三角巾・ふきん、台ふき各1枚・筆記用具・ハンドタオル

※スリッパ、上履き等持参可(お子さんは必須)

**申込期間** 8月3日(月)～6日(木)  
午前9時～午後5時  
(土曜・日曜日を除く)

**申込・お問い合わせ先**  
給食センター ☎32-0351  
※マスクの着用をお願いします。  
保護者の方がお申し込みください。  
食物アレルギーのある方は、お申し込みの際にお伝えください。





### 乳幼児健診

受付時間：午後1時30分～2時30分

日程	受付時間	対象年齢	対象児の誕生日	持ち物
8月5日(水)	午後1時30分 から30分毎に 区切って通知 します。	1歳6か月	H30.11.27～ H31.1.27	母子手帳 バスタオル アンケート
8月18日(火)		11～12か月	R1.7.21～ R1.9.15	母子手帳 バスタオル アンケート
9月8日(火)		4～5か月	R2.3.11～ R2.5.7	母子手帳 バスタオル アンケート
9月18日(金)		3歳6か月	H29.1.11～ H29.3.7	母子手帳 バスタオル アンケート 早朝尿

※対象の方で健診を欠席される場合は必ずこども健康課までご連絡ください。  
 ※マスクを着用してお越しください。共有物品の使用（体重計等）にあたり、必ずバスタオルをお持ちください。

### 育児相談・計測日

※要予約

日程	時間	持ち物
8月20日(木)	午前10時～11時	母子手帳 バスタオル
9月7日(月)	午後1時30分～ 2時30分	
9月24日(木)	午前10時～11時	

※マスクを着用してお越しください。共有物品の使用（体重計等）にあたり、必ずバスタオルをお持ちください。



## ロタウイルスワクチン

これまで任意接種（自費）での取り扱いであったロタウイルスワクチンが令和2年10月1日から定期接種に指定されます。

#### ◎ロタウイルス胃腸炎とは？

ロタウイルスは感染力が非常に強く、手洗いや消毒などをしっかりしても、予防することが難しく乳幼児のうちにほとんどの子どもが感染するといわれています。しかし、身体の小さい乳児が感染すると、下痢、嘔吐が続き脱水症状を起こす場合があり、まれにけいれんや脳炎、脳症を引き起こすこともあるため注意が必要です。

ワクチン	ロタリックス（1価ロタウイルス）	ロタテック（5価ロタウイルス）
対象者	令和2年8月1日以降に生まれたお子さん	
接種時期	初回接種は生後2か月から生後14週6日までに行うことが推奨されています。	
	生後6週から生後24週まで	生後6週から生後32週まで
接種回数	2回	3回
接種間隔	27日以上の間隔で2回接種	27日以上の間隔で3回接種

※令和2年8月1日以降に生まれたお子さんが9月30日以前に接種をした場合は、任意接種となり費用は自己負担になるためご注意ください。

## 長

8月はお休みします。

### ウォーキングデー!!



皆様のご協力をお願いします。

ところ 保健センター前

午後1時～4時

午前10時～正午

とき 8月17日(月)

### 赤十字献血を行います

定員 ①15人 ②50人

(70歳以上の方は無料)

費用 ②100円

①200円

持ち物 健康手帳(当日発行可)

ところ 福祉保健センター

午後1時30分～3時

とき 9月11日(金)

て、ぜひご利用ください。

若いうちから自分の歯や骨の状態を知ること、正しい生活習慣を身につけるきっかけとして、ぜひご利用ください。

20歳以上の方を対象に、①歯

周病検診②骨密度測定を行います。(同時受診も可)

若いうちから自分の歯や骨の状態を知ること、正しい生活習慣を身につけるきっかけとして、ぜひご利用ください。

20歳以上の方を対象に、①歯

周病検診②骨密度測定を行います。(同時受診も可)

### 予約制

### 歯周病検診 骨密度測定



### 各健(検)診を再開します

日程	検診名	受付時間	対象年齢	料金	申込/定員	持ち物
9月1日(火)	乳がん検診	午前8時30分～ 10時	40歳以上の方	1500円	必要/両検診 合わせて60人	<ul style="list-style-type: none"> <li>問診票</li> <li>健康手帳（お持ちでない場合は検診当日に発行します）</li> <li>乳がん検診はバスタオルも必要です。</li> <li>大腸がん検診は検体容器</li> </ul>
	子宮頸がん検診		20歳以上の方	400円		
9月4日(金)	大腸がん検診	午後1時30分～ 2時30分	40歳以上の方	200円	不要	

※9月6日(日)は定員に達したため、受付は締め切りました

※新型コロナウイルス感染症の感染拡大防止のため、受付時間、定員を変更しています。検診を申し込まれた方には個別通知をいたします。ご確認ください。

※大腸がん検診は採便による便潜血検査です。4日前までに長寿健康課へ検体容器を取りに来てください。ご希望の方には検体容器をお送りいたしますので、ご連絡ください。  
 ※70歳以上の方は無料です。

# 〈子育て支援センター〉

ちいすてっぷ (☎31-6639)

対象：町内在住の就学前までのお子さんと保護者  
開館日：月～金曜日（祝日を除く）午前10時～午後3時

新型コロナウイルス感染症拡大防止のため、**イベントはすべて中止**しています。

▼来館にあたってのお願い▲

- ・マスクの着用をお願いします。
- ・館内の密集を避けるため、時間制限を設ける場合があります。
- ・館内での食事（昼食・離乳食等）は中止とさせていただきます。
- ・館内の換気・消毒のため、正午～午後1時の間はご利用できません。
- ・入館前には必ず検温を行います。体温が37.5℃以上の場合や体調のすぐれない等の場合は入館をご遠慮いただくこともありますので、あらかじめご了承ください。

利用者みなさまには、ご心配やご迷惑をおかけしますが、子どもたちの健康と安全を最優先とさせていただきますため、ご理解ご協力のほどお願い申し上げます。

☆ご不明な点がございましたらちいすてっぷまでお問い合わせください☆

## マスクを 着用できない方は お申し出ください

新型コロナウイルス感染症予防でマスクの着用が求められる場面が増えていますが、さまざまな理由でどうしてもマスクをつけられない方もいらっしゃると思います。町の公共施設ご利用時に、どうしてもマスクをつけられない方は遠慮なく窓口でご相談ください。職員からマスクを装着していかない場合の咳エチケット、密接回避についてご説明させていただきます。



き、説明を受けられた方へは名札型のカードを貸し出します。

なお、2歳未満のお子さんにはマスクの着用を求めません。

マスクをつけられない理由のある方もそうでない方も、みんなが気持ちよく過ごせる感染症対策にご理解ご協力をよろしく願います。

## くらに役立つ生活情報 — 海外のブランド品 (偽物) にご注意ください! —

### ◆海外ブランド品購入の際の注意点

① 通販サイトの場合  
サイトは日本語の表記で、正規品代理店を名乗り、価格も5〜7割引で表示され、購入する方が多いと思われる。しかし、これらのサイトは最初から購買者を騙す目的の詐欺サイトの可能性があります。中には一見、日本のサイトですが、海外サイトと思われる表記のサイトもあります。

日本のサイトで販売するには、『特商法』に基づく表記のページを設け、会社名・責任者名・住所・電話番号・メールアドレス・商品以外に必要な料金（送料等）、支払方法など項目を購入者に表示することが必要です。

特に、連絡先がメールのみの場合は要注意です。登録住所が空き地・公園等になっているサイトもあります。購入申し込みがあった方に対し、その都度連絡してくるサイトも要注意です。しかも口座名は会社の責任者とは別の個人名(外国人名が多い)に振り込むように連絡がある場合など、会社名等も架空である可能性があります。

送られてくる商品は郵便（中国が多い）で、開けてみて、全く別の商品が送られてきたというケースもあり、代引きなどの場合、中身が何か、送り状をよく確認する必要があります。

### ② ネットオークションの場合

国内外のオークションを問わず、スタート価格や希望価格などが、極端に安く価格が設定されている場合は、疑う必要があります。

支払い方法は、間にサイトの運営会社が入り、入札した側が受け取り通知「評価」を出せば、出品者に代品が支払われる方法が一般的です。しかし、出品物を入札時や受け取り後もよく確認してください。

ネットオークションやフリマアプリの運営会社の規約では、偽造品の取り扱いについて、受け取り商品の評価通知を出した後の届け出は取引成立となり、補償の対象外となります。

フリマアプリで落札した入札者に「商品を早く手に入れたら、直接商品代を振り込むよう」に指示する場合があります。振込後まったく連絡が取れないケースも発生しています。フリマアプリは手軽な反面、サイトの規約に従わずにトラブルが起きる場合は両者間での話し合いになります。このことを理解し取り引きする必要があります。

\* 消費者ホットライン..

「188(いやや)」



相談員  
ほしあき 宝持 義昭

# 三郷町排水設備等工事等指定工事店一覧

三郷町では、宅地内の排水設備工事の指定工事店として下記の業者を登録しています。  
 公共下水道への接続などで、工事をされる時の参考にしてください。

お問い合わせは、役場・下水道課（☎73-0999）まで。

(50音順：令和2年7月1日現在)

50音順	指定工事店名	住所又は営業所	電話番号	50音順	指定工事店名	住所又は営業所	電話番号		
ア	(株) アダチ住設	田原本町阪手171番地1	0744-33-4125	サ	正興住建(株)	大和郡山市南郡山町88-3	0743-55-3530		
	安道管工(株)	天理市二階堂上ノ庄町95-92	0743-64-0760		(有) 制水	三郷町勢野西2丁目2番23号	0745-72-5271		
	(株) 斑鳩設備	斑鳩町稲葉車瀬1丁目8番38号	0745-75-2939		タ	(有) 太陽設備工業所	奈良市西九条町3丁目6番15号	0742-62-1245	
	池田水道工業(株)	大和高田市北本町4-21	0745-52-2871			(株) 高井設備	大和高田市大字土庫236番地の1	0745-22-0849	
	池田設備	三郷町東信貴ヶ丘3丁目10番21号	0745-73-0378		(有) 高倉設備工業	広陵町大字南郷278-5	0745-55-8748		
	今村住設(株)	斑鳩町法隆寺1丁目7番10号	0745-74-4567		竹田設備工業	宇陀市大字陀上2018番地	0745-83-3135		
	イワオ産業(株)	奈良市五条畑1丁目19番12号	0742-40-1003		(株) 谷垣工業所	奈良市三碓6丁目8番54号	0742-45-0123		
	岩田設備工業所	御所市大字三室650番地1	0745-63-2329		谷田土木水道	奈良市西九条町2丁目10-2	0742-63-1140		
	魚住管工設備	平群町北信貴ヶ丘2丁目12番40号	0745-45-0873		千葉水道工業所(株)	王寺町本町4丁目13番5号	0745-72-4750		
	(株) エス・イー	王寺町畠田5丁目15番21号	0745-32-3399		(株) 寺口建設	平群町西宮3丁目4番23号	0745-45-3568		
	大角工業三郷営業所	三郷町立野南3丁目28番21号	0745-75-6609		(有) 東和技研工業	宇陀市榛原額井1068番地	0745-82-4127		
	(株) 大角水道設備工業所	三郷町城山台1丁目4番30号	0745-73-4790		東和設備工業	香芝市上中528番地の1	0745-76-4449		
	オカモト設備	三郷町立野北1丁目29番20-711号	0745-32-8586		ナ	中島設備工業所(株)	大和高田市大字吉井208番地	0745-52-8618	
	(株) 岡本設備	上牧町米山台5丁目5番5号	0745-77-5541			中西設備工業	奈良市杏町314	090-7880-6275	
	岡本配管	王寺町明神4丁目21番1号	0745-60-1291			仲野水道設備(株)	生駒市谷田町808番地	0743-74-6800	
	(有) オギウエ	斑鳩町法隆寺東1丁目2番31号	0745-75-6374			(有) ニコー設備 奈良支店	橿原市八木町1丁目4番15号クリスタル木303号	0744-41-0544	
	カ	香川設備工業所	奈良市八条3丁目729-3			0742-61-1789	西谷組	三郷町立野北1丁目26番18-404号	0745-72-5696
		(有) カキモ設備 三郷営業所	三郷町勢野東1丁目5番12号			0745-72-4060	西田設備	橿原市葛本町32-9	090-2284-6603
		(株) 葛城工業	葛城市林堂100番地8			0745-44-9995	西原建設	三郷町三室2丁目13番23号	0745-73-4121
		(株) 学研都市設備 生駒支店	生駒市北田原本町2452番地の21			0743-79-3271	(株) 西脇産業奈良営業所	奈良市白毫寺町67番地の3	0742-23-0547
(株) 上村組 三郷支店		三郷町城山台4丁目3200番地の85号	0745-31-5656	日本ハウジング設備工業(株)		大和郡山市美濃庄町338番地の1	0743-53-3330		
(株) カメカワ		香芝市北今市4丁目245番地の1	0745-76-4128	ハ		林設備工業(株)	奈良市押熊町842番地の1	0742-45-7166	
川端建設		斑鳩町神南3丁目14-10	0745-61-0031		日之出水道工業所	香芝市五位堂4丁目232番地8	0745-77-4013		
カワムラ工業		奈良市西大寺国見町3-8-19	0742-41-9870		美堅工業	大淀町下淵596-7	0747-53-2770		
(株) 関西設備		奈良市神功5丁目2番地の29	0742-72-2929		ヒロセ設備	桜井市外山900-1	0744-42-5382		
北乾		王寺町本町4丁目4番1号	0745-32-4422		福井水道工業(株)	奈良市法蓮町152番地の1	0742-33-6811		
北川建設(株)		平群町西宮1丁目9番25号	0745-45-1044		藤井住宅設備(株)	香芝市鎌田624番地の3	0745-76-7781		
北門設備		三郷町立野南1丁目7番23号	0745-32-5420		(株) 藤田工務店水道部	奈良市南京終町4丁目380番地の6	0742-62-2341		
(株) 楠本工務店		三郷町勢野東6丁目14番24号	0745-73-1171		藤本土木	三郷町立野南1丁目17番12-310号	0745-72-9271		
(株) 久保総合設備		奈良市針ヶ別所町659番地	0743-84-0155		フジヨシ工業	三郷町立野南1丁目17番11-407号	090-3353-7488		
グローバルエコベイス(合)		大和高田市大谷557番地	0745-23-0289		(株) 平城設備	奈良市西ノ京町1番地の37	0742-94-5200		
興永建設(株)		三郷町立野北1丁目31番45号	0745-31-1333	(有) 細川商会	葛城市加守982番地1	0745-76-4648			
こしの水道設備		御所市柏原上方1617番地の2	0745-65-2669	マ	(株) マエダ	大和郡山市額田部寺町15番地の1	0743-56-5106		
(株) 光成建設		奈良市法華寺町1065	0742-33-7238		松井電気水道商会	橿原市東坊城町755番地の2	0744-25-2235		
小林設備		三郷町立野南3丁目5番3号	072-971-9392		(有) 三矢建設	三郷町立野北1丁目40番48号	0745-31-1762		
公和設備		三郷町勢野西5丁目6番14号	0745-72-6823		(株) 村上建設	三郷町三室1丁目8番39号	0745-72-2343		
サ	阪本水道商会 三郷営業所	三郷町美松ヶ丘東2丁目6番17号	0745-72-4019		森下住設(株)	大和郡山市城南町5番37号	0743-53-2277		
	坂本風呂製作所	三郷町勢野東4丁目11番20号	0745-72-2613		(株) 森水道工業所	天理市田部町397サンコマンション102号	0743-63-9950		
	(株) 三備	香芝市狐井142番地	0745-77-4549		ヤ	(株) 山岡組	三郷町立野北1丁目22番65号	0745-73-2723	
	三有設備	奈良市六条2丁目11-6	0742-47-8861			(株) 山口設備 生駒支店	生駒市南田原本町1158番地19	0743-71-0666	
	島田水道設備	橿原市五井町276-3	0744-22-8211			(株) 山下設備	斑鳩町法隆寺南1丁目1番26号	0745-74-2789	
	(有) 秀備	香芝市関屋368番地5	0745-77-7930			山田設備	平群町西宮2丁目3番27号	0745-45-2156	
	(株) 城設備工業	香芝市真美ヶ丘7丁目2番18号	0745-78-5965	大和設備(株)		大和郡山市九条町1352番地の2	0743-53-2661		
	昭和空調設備	香芝市平野209番地	0745-43-6118	山本工業		河合町薬井367番地	0745-32-3149		
	(有) シラキ設備	広陵町大字南郷243	0745-55-2032	有倅設備(株)		奈良市富雄北3丁目1番40号	0742-45-3430		
	新世紀建工(株)	香芝市下田西3丁目9番16号	0745-77-4348	(株) 吉川設備		三郷町信貴ヶ丘3丁目7番1号	0745-32-6000		
	(株) 水匠	大和高田市日之出東本町20番4号	0745-52-3529	(株) 吉田設備		三郷町立野北3丁目6番3号	0745-32-5088		
	(株) 誠起	三郷町立野南2丁目450番5号	0745-72-3507	ワ		(有) 和田設備	奈良市大和田町577番地	0742-45-7219	

## **i** 新型コロナウイルスでの国民健康保険税減免について

新型コロナウイルス感染症の影響により保険税の納付が困難になった下記①②に該当する世帯に対し、保険税の減免を行います。

**減免対象となる納期** 令和元年度第9期～令和2年度第10期

### **対象世帯①（全額免除）**

**対象条件** 感染症で世帯主が死亡または重篤な傷病を負った世帯。

### **対象世帯②（世帯主が下記すべての条件に該当）**

- ・令和2年中の事業収入・不動産収入・山林収入・給与収入のいずれかが、前年の当該収入と比較して3割以上減少する見込み
- ・前年の合計所得額が1,000万円以下
- ・収入減少が見込まれる所得以外の前年の合計所得が400万円以下

**減免額**（減免対象保険税額【A×B÷C】に減免割合【D】をかけた金額）

A 世帯の被保険者全員で算定した保険税額

B 世帯主の減少が見込まれる収入にかかる前年の所得額

C 世帯主および世帯の被保険者全員の前年の合計所得金額

D 世帯主の前年の合計所得に応じた減免割合

- ・300万円以下 → 100%    ・400万円以下 → 80%
- ・550万円以下 → 60%    ・750万円以下 → 40%
- ・1,000万円以下 → 20%

※事業の廃止や失業の場合 → 100%

**申込・お問い合わせ先** 保険課（☎43-7325）

## **i** 子ども情報ネットさんごうメール配信サービス!!

不審者情報や小中学校の下校時刻の変更、自然災害による学校休校情報等をメールで配信しています。

ぜひ、登録をお願いします。

下記QRコードを読み取って空メールを送信してください。

登録用URLがメールにて返信されますので、アクセスし登録手続きを行ってください。



（教育総務課）

## **i** 行政放送メール配信サービス

防災行政無線で放送した内容を、メールで文章により受信できるサービスです。ぜひ、登録をお願いします。

☆登録方法は3つあります

- ①三郷町ホームページから  
[トップページ] → [防災・安心情報] → [防災] → [三郷町行政放送メール配信サービス・テレホンサービス]
- ②三郷町ホームページのトップページ左下にあるバナーから

防災行政無線 行政放送  
メール配信・テレホンサービス



- ③携帯電話・スマートフォンは下記のQRコードからも登録できます。

※登録料は無料です。



（総務課）

## **i** 声の広報さんごう～カトレア会～

三郷町では「録音ボランティアカトレア会」による音訊広報があります。詳しくは社会福祉協議会まで。

## **i** 児童扶養手当・特別児童扶養手当のご案内～受給中の方は更新手続きが必要です～

### ●児童扶養手当【現況届】

**受付期間** 8月3日(月)～31日(月)

**支給対象者** 次のいずれかに該当する18歳に達する日以降、最初の3月31日までの（一定の障がいのある方は20歳まで）児童を監護している父(母)、またはその養育者。

- ・父母が離婚    ・父(母)が死亡
- ・父(母)が概ね重度以上の障がいの状態にある
- ・父(母)の生死が明らかでない
- ・父(母)から引き続き1年以上遺棄されている
- ・父(母)が引き続き1年以上拘禁されている
- ・婚姻によらず児童を出生した など

※監護とは児童の面倒を見ており、必要な監督保護を行うことです。

※公的年金受給中の方は、年金額が児童扶養手当額を下回る場合に、差額分を受け取ることができます。

※支給額（月額）は、児童数と受給者の前年の所得で決まります。なお、受給者や同居親族等の前年の所得により支給されない場合があります。

### ●特別児童扶養手当【所得状況届】

**受付期間** 8月12日(水)～9月11日(金)

**支給対象者** 20歳未満の、身体または精神に一定（基準）以上の障がいのある児童を監護している父母、または養育者。

※支給額（月額）は、障がいの程度で決まります。なお、受給者・配偶者・同居親族等の前年の所得により支給されない場合があります。

**受付窓口** こども未来課（福祉保健センター内）

## **i** 防災行政無線 試験放送

防災行政無線のスピーカーの一斉点検を行います。当日は、1分間程の試験放送を行います。

### 日 程 表

	点検時間	試験放送
①	9:15~9:55	9:30
②	9:55~10:35	10:10
③	10:35~11:15	10:50
④	11:15~11:55	11:30
⑤	13:00~13:40	13:15
⑥	13:40~14:20	13:55
⑦	14:20~15:00	14:35
⑧	15:00~15:40	15:15
⑨	15:40~16:20	15:55
⑩	16:20~17:00	16:35
⑪	17:00~17:40	17:15

### 8月18日(火)

①	三室2丁目18
②	住民広場
③	夕陽ヶ丘児童公園
④	東信貴ヶ丘第3児童公園
⑤	東信貴ヶ丘自治会館
⑥	美松ヶ丘自治会館
⑦	美松ヶ丘第3児童公園
⑧	三郷北小学校
⑨	三室1丁目(児童公園)
⑩	三室第1児童遊園地

### 8月19日(水)

①	若草橋付近
②	明治・明治橋自治会館
③	勢野東4丁目公園
④	三郷中央公園
⑤	勢野自治連合会館
⑥	勢野北2号公園
⑦	勢野グラウンド
⑧	勢野北6号公園
⑨	里ヶ丘・緑ヶ丘第1児童公園
⑩	信貴ヶ丘自治会館
⑪	勢野中環状線

### 8月20日(木)

①	立野北第1児童公園
②	みさと自治会館
③	ふれあい交流センター
④	西部保育園
⑤	町営住宅11.12号棟
⑥	農住5号公園付近
⑦	農住1号公園
⑧	今井児童公園
⑨	竜田運動公園駐車場
⑩	農住2号公園
⑪	農住3号公園

### 8月21日(金)

①	高山自治会館
②	農住4号公園
③	城山台第4児童公園
④	城山台第3児童公園
⑤	城山台第7児童公園
⑥	城山台第8児童公園
⑦	信貴山東自治会館
⑧	信貴山西児童公園
⑨	南畑集落センター
⑩	信貴山のどか村

(総務課)

## **中止** 敬老会

新型コロナウイルス感染症の第2波の影響を鑑み、多くの方が一堂に会して式典を行うことは、感染リスク・感染拡大の危険性が高いことから、参加者の健康・安全面を第一に考え、敬老会を【中止】とさせていただきます。

苦渋の判断となりましたこと、何卒ご理解いただきますようお願い申し上げます。

なお、対象者のみなさま(昭和26年4月1日以前生まれの方)には感染予防にお役に立ていただくため、ハンドソープ等を随時配布予定です。(長寿健康課)

## **再開** 来庁による 面談相談について

新型コロナウイルス感染拡大防止のため中止しておりました面談での相談業務を7月から再開しています。

相談に来庁される際には、自宅で検温していただき、発熱のある方、体調がすぐれない方は来庁をお控えください。マスクの着用、手指の消毒等感染の拡大防止に向けた対策をお願いします。

### ●消費生活相談

(事前予約はできません)

と き

毎週水曜日：午後1時～4時

第4水曜日：午前10時～正午

午後1時～4時

連絡先

住民福祉課 (☎43-7321)

### ●住民相談(事前予約はできません)

と き 毎週火曜日：

午後1時～4時

※受付午後3時30分まで

### ●法律相談(事前予約はできません)

と き 毎月第1・3火曜日：

午後1時～4時

※受付午後3時30分まで

連絡先(住民相談・法律相談)

人権施策課 (☎43-7315)

## **募** フルタイム会計年度 任用職員募集



業 務 ごみ収集作業および資源物選別圧縮等の場内作業

勤 務 先 清掃センター

勤務時間 午前8時30分～

午後5時15分

募集人数 1名

賃 金 月額150,600円

+地域手当6%

雇用期間 採用決定日～令和3年3月31日(再度の任用有)

選考方法 書類選考および面接

必要書類 履歴書

受付期間 随時募集

備 考 年齢30歳までの方で、体力に自信のある方

そ の 他 社会保険 有給有り

土曜・日曜日休み(祝日は勤務の場合有り)

お問い合わせ先

清掃センター (☎73-6518)

## **申** 特別定額給付金の申請は 8月17日(月)まで

5月18日(月)から特別定額給付金(10万円の給付金)の申請受付が始まっています。

申請がお済みでない方には、7月中に申請用紙を再度送付しております。なるべくお早めに申請していただきますようお願いいたします。

申請期限 **8月17日(月)**

※消印有効です。期限を過ぎた申請は一切受け付けできません。

添付書類

・本人確認書類(免許証、健康保険証、年金手帳など)

・振込先口座の確認書類(通帳、キャッシュカードなどの写し)

お問い合わせ先

企画財政課 (☎43-7312)

## 期限内に納税を

令和2年度町民税・県民税の第2期、国民健康保険税の第3期の納期限は、8月31日(月)です。期限内に納付をしてください。

(税務課・保険課)

## ごみ収集日にご注意を

8月10日(月)山の日の収集業務は行います。

【8月10日(月)】

### ◎可燃ごみの収集地区

信貴山・勢野全域・信貴ヶ丘・美松ヶ丘・三室

上記の日に、ごみの持ち込みはできませんのでよろしくお願いします。

## 依頼書が必要です

一般廃棄物(ごみ)搬入の際に【依頼書】および【身分証明書】(免許書等)の提示が必要です。ご面倒をおかけいたしますが、ご理解とご協力をお願いいたします。

【依頼書】は住民福祉課・図書館・清掃センターで配布しています。

ホームページからも【依頼書】をダウンロードしていただく事ができます。

## マイナンバーカード 休日交付【事前予約制】



休日交付は事前予約制です。

予約は期日までに住民福祉課をお願いします。(☎43-7321)

▶**交付日** 8月30日(日)  
午前9時～正午

**予約期日** 8月28日(金)  
午後5時まで

## 下水道排水設備工事責任技術者試験・受験講習



### ①受験講習(希望者のみ)

**講習日** 10月28日(水)  
午後1時～4時

**ところ** いかるがホール  
**受験講習料** 3,000円

### ②責任技術者試験

**試験日** 11月11日(水)  
午後2時～4時

**ところ** いかるがホール  
**試験料** 10,000円

### ①②の申込書配布・受付場所

下水道課(立野南3丁目11-13  
立野汚水中継ポンプ場内)

**受付期間** 8月24日(月)  
～9月4日(金)

(土曜・日曜日を除く)

午前8時30分～午後5時15分

※郵送での受付はできません。

### お問い合わせ先

下水道課(☎73-0999)

## 火災警報器を 設置されていますか?

住宅用火災警報器は、新築、既存住宅を問わず罰則はありませんがすべての住宅に設置が義務付けられています。



設置場所は、寝室、階段です。また、任意設置ですが台所や居室への取付けも推奨します。種類は煙式と熱式があり、寝室、階段には煙式のもので、検定合格証票マークの貼られているものを購入しましょう。交換時期としては10年を目安に交換をおすすめします。

ご不明な点がございましたら、西和消防署予防課(☎73-1001)までお問い合わせください。

## 戦没者遺児による 慰霊友好親善事業

この事業は先の大戦で父等を亡くされた戦没者遺児の方を対象として、戦没された旧戦域を訪れて慰霊追悼を行うとともに、現地の方々の友好親善をはかることを目的としたものです。

### ●実施地域

#### ◀広域地域▶

①トラック諸島②パラオ諸島③ソロモン諸島④フィリピン(1次)⑤マリアナ諸島⑥ミャンマー・タイ⑦東部ニューギニア⑧ビスマーク諸島⑨台湾・バシー海峡⑩マーシャル諸島⑪フィリピン(2次)⑫中国

#### ◀特定地域▶

①西部ニューギニア②東部ニューギニア③ミャンマー

※詳細は、日本遺族会事務局(☎03-3261-5521)まで。

●**参加費**：各地域とも100,000円

※各集合場所まで。

**申込先** 奈良県遺族会

(☎0742-22-3656)

## 南畑幼稚園見学会

南畑幼稚園では保育の様子をご覧いただく見学会を行います。未就園(令和3年度就園予定)のお子様がおられるご家庭の皆様は、ぜひご参加ください。



と き

①9月8日(火) ②10日(木)

①②ともに午前10時～11時

**定員** ①②ともに親子15組

※先着順となりますので、定員になり次第締め切らせていただきます。

**申込期間** 8月5日(水)～28日(金)

午前10時～午後5時

(土曜・日曜日・祝日を除く)

**申込方法** 電話で南畑幼稚園(☎73-5128)までご連絡ください。

# 令和2年度 職員採用試験



第1次試験(筆記)  
令和2年9月20日(日)



## ～先輩技師からの メッセージ～

入庁当初から携わっていた三郷  
中学校建替工事。はじめは分から  
ないことだらけでしたが、先輩方  
にご指導いただきながら、昨年3  
月に無事竣工しました！

現在は新たに西部保育園の建替  
事業で、チーム一丸となって日々  
奮闘中です。

若手でも大きな事業に携われる  
のは、町ならではです。ぜひいっ  
しょに働きませんか？

申込方法や詳細は  
町HPをご覧ください

三郷町立三郷中学校

職 種	要 件
一 般 事 務	昭和61年4月2日から平成11年4月1日までに生まれた方で、高等学校を卒業している方。
技 師	昭和51年4月2日以降に生まれた方で、学校教育法による大学（短期大学を除く）又は大学院において、土木又は建築（住環境、インテリアを除く）を専攻し卒業（修了）した方。又は令和3年3月31日までに卒業（修了）見込みの方。
保 育 士 幼 稚 園 教 諭	昭和56年4月2日以降に生まれた方で、保育士の資格及び幼稚園教諭の免許を取得している方。又は令和3年3月31日までに取得見込みの方。

三郷町の人口【令和2年7月1日現在、(前月比)】

人口 22,969人 (+29人) 世帯数 10,615 (+35世帯) 男 10,918人 (+11人) 女 12,051人 (+18人)

発行・編集：三郷町役場 総務部企画財政課

TEL 0745-73-2101(代) FAX 0745-73-6334 〒636-8535 奈良県生駒郡三郷町勢野西1-1-1

UD  
FONT

UDフォントを使用しています