



SDGs 未来都市さんごう



三郷町は、2030年に向けて、
誰一人取り残さない社会の実現に
取り組んでいます。



JAPAN HERITAGE
日本遺産

広報

さんごう



4

No.684

令和4年4月1日発行

歳入

・従来分
1億5,458万円
・社会保障財源分
2億3,151万円
※社会保障財源分は消費税率引き上げ分として、社会保障施策にあてられます。

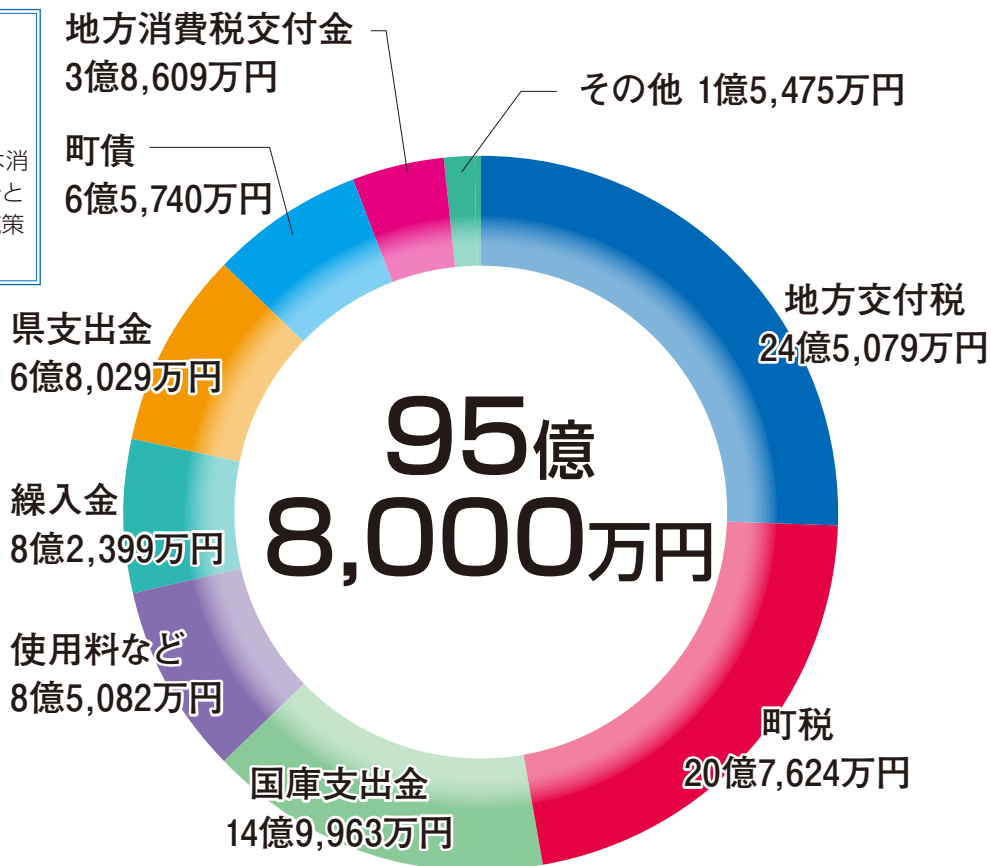

令和4年度

三郷町の予算

昨年度も「新型コロナ」に翻弄^{ほんろう}された1年でした。三郷町では、引き続き新型コロナウイルス感染症対策に積極的に取り組み、ウィズコロナ・アフターコロナとして、町の発展を推進してまいります。

◆令和4年度予算の主な特徴

三郷町では、次の6つの大きな事業が開始しています。

- ① 勢野北地区に保育園が開園し、また新たな就労支援施設も開設
- ② 地域活性化の一環として、プロサッカーチーム「奈良クラブ」の誘致
- ③ 全世代・全員活躍型「生涯活躍のまち」をコンセプトに奈良学園大学跡地の活用事業
- ④ かまちづくり・川の駅整備プロジェクトの推進
- ⑤ 大和川の浚渫土砂を活用した地域防災拠点・広域避難所の整備
- ⑥ 惣持寺地区の内水対策としての調整池整備事業

これ以外にも、町民のみなさんが身近なところで、歩いて新たな発見と健康増進にチャレンジ出来るヘルスロードの整備を図ります。

また、安心安全の子育て環境構築のために、発信機を持った児童が通学路上にある受信機を通過すると保護者や家族に通知が届くシステム（ビーコン）を導入します。

そして、SDG_sの積極的な推進施策としてCO₂削減を目的に近年増加傾向にある宅配の再配達を減らす「吊り下げ宅配ボックス」を配布します。この取り組みはSDG_sをより身近に感じ、みんなで取り組んでいこうという目的で、三郷町の若手職員が意見を出し合い、企画・立案を行いました。配布方法などは、改めて広報やSNSでお知らせします。

三郷町では今後も、SDG_s未来都市に選定を受けた自治体として、誰一人取り残さない社会の実現に向けた施策を実施していきます。

歳 出

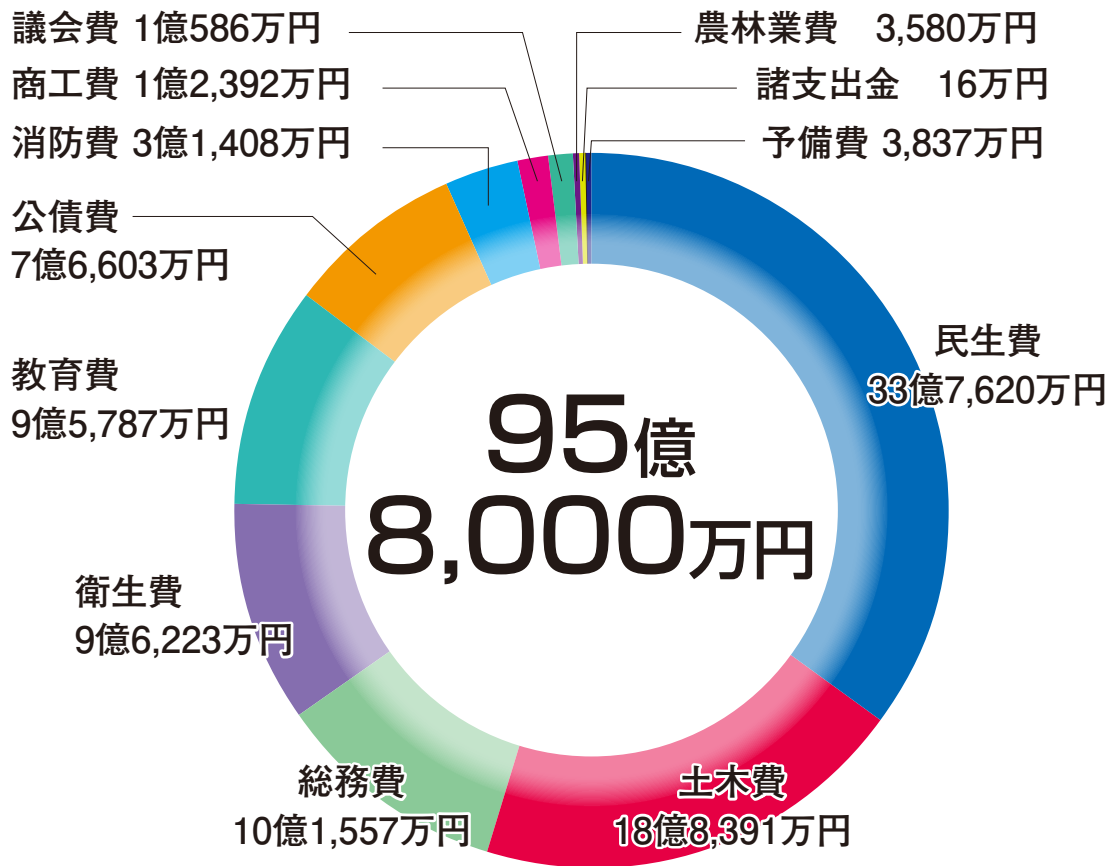

財政用語

民生費→各種福祉サービスなどに使うお金。
 土木費→道路整備などに使うお金。
 総務費→町の総括的な管理や自治振興などに使うお金。
 衛生費→ごみ処理などに使うお金。
 教育費→幼稚園・学校の運営や、公民館など、
 教育の振興のために使うお金。
 公債費→借りたお金の返済などに使うお金。
 消防費→消防団運営、災害物資の備蓄などに使うお金。
 商工費→商工業の振興、観光事業などに使うお金。
 議会費→議会運営のために使うお金。

(歳入)

使用料など

使用料・手数料	2億 941万円
諸収入	5億4,045万円
分担金・負担金	8,224万円
財産収入	1,871万円
寄付金	1万円

その他

地方譲与税	5,532万円
地方特例交付金	2,147万円
その他交付金	7,796万円

区 分		予 算 額	対前年増減比(%)
一 般 会 計		95億8千万円	13.4
特別会計内訳	住宅新築資金等貸付事業	864万円	0
	し尿浄化槽管理	299万円	0.1
	国民健康保険	22億7,925万円	0.5
	介護保険	21億4,158万円	▲3.9
	後期高齢者医療	4億7,033万円	17.5

全員が主人公！ みんないきいき！

ボーダーレスコミュニティ FSS35キャンパス

奈良学園大学三郷キャンパスの移転にともない、大学跡地を「FSS35キャンパス」とし、「未来技術」「SDGs」「共生社会」を3つの柱に、全世代・全員活躍型「生涯活躍のまち」実現に向けた核となるエリアとします。そして「大学生のキャンパス」から「住民皆様のキャンパス」へと変貌し「次世代型キャンパス」へと生まれ変わります。

FSS35キャンパスの全体構想

運営事業者	運営施設	運営内容(概要)
医療法人藤井会	1号館	・サービス付き高齢者住宅等
檸檬会・ハウディ・あをに工房事業共同体	2号館	・レストラン・コンビニエンスストア ・交流・体験型ミュージアム等
	5号館	・保育士/介護福祉士専門学校 ・児童福祉施設等 ・海外国立大学のサテライトキャンパス等
	6号館	・日本語学校
	7号館	・ライブラリーカフェ ・就労継続支援B型事業所
奈良学園大学サテライトキャンパス	3号館、8号館 マーチング部室 グラウンド	・部活利用 なお、3号館は立野西地区の災害時避難所
三郷町	10号館、 スポーツ施設等	・サテライトオフィス ・スポーツパーク

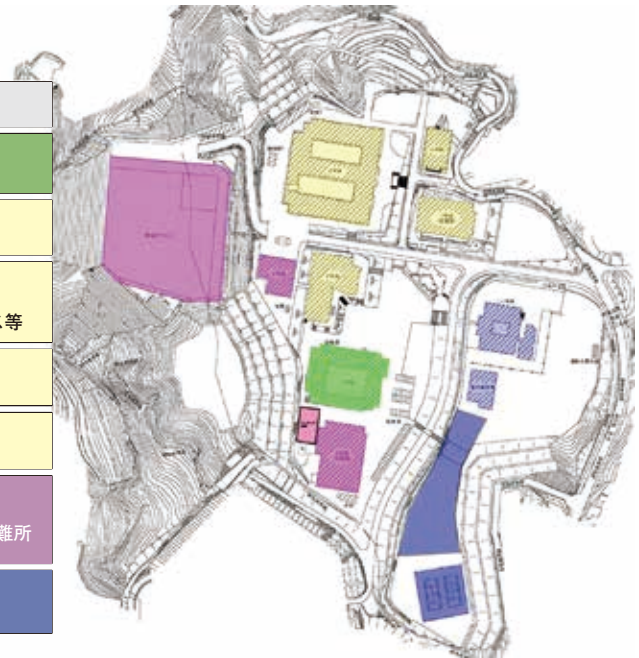

今後の奈良学園大学敷地の活用について

三郷町では、民間の運営事業者と連携して全世代・全員活躍型「生涯活躍のまち」実現に向けさまざまな事業を行います。そのなかで、施設の利用者だけでなく、住民のみなさまにご利用いただけるスポーツパークの整備なども検討しております。令和5年より順次開設していきますので、ぜひご利用してください。

未来技術 **F**uture Technology
SDGs **S**ustainable Development Goals
共生社会 **S**ymbiotic Society

伊瀬理事長から「大変お世話になりました」

三郷町の皆様には1984年4月から38年の長きにわたり大変お世話になり感謝申し上げます。同年奈良県初の社会科学系統の学部として奈良産業大学経済学部経済学科をこの地に開設し、その後1987年には法学部法学科、1999年には経済学部経営学科、そして2001年には情報学部情報学科を開設いたしました。2014年4月からは奈良学園大学に名称変更し、人間教育学部人間教育学科を開設し、お世話になってまいりました。2017年10月からは法人本部をこの地に移し、三郷キャンパスの拡充を検討しましたが、経営の効率化のために三郷キャンパスを登美ヶ丘キャンパスに統合することとした次第です。信貴山グラウンドを含めて緑豊かな20.4万㎡のキャンパスは学生の教育にとって理想的なものであり、苦渋の判断でございました。今後、キャンパス本体は福祉施設や運動施設として、また、信貴山グラウンドはプロサッカーチーム「奈良クラブ」のホームグラウンドとして活用されます。奈良学園大学も硬式野球部とマーチングバンド部が引き続き三郷の地で活動を続け、三郷町との協力関係を続けます。今後ともよろしくお願いたします。これまで大変お世話になり、ありがとうございました。衷心より御礼申し上げます。



学校法人奈良学園理事長
伊瀬 敏史

ごみ出しをお手伝いします

家庭のごみ出し(地域の集積場所へのごみ出し)が困難な高齢者や障がいをお持ちの方に代わり、地域の集積場所までのごみ出し代行サービスを行います。

●対象者

- ① 次の(1)～(4)のいずれかに該当する1人暮らしの方
- (1) 65歳以上で要介護認定を受けている方
- (2) 身体障害者手帳の交付を受け、障がいの程度が1級または2級に該当する方
- (3) 療育手帳の交付を受け、知的障がいの程度がAに該当する方
- (4) 精神障害者保健福祉手帳の交付を受け、障がいの程度が1級に該当する方

- ② 世帯全員が(1)～(4)のいずれかに該当する世帯
- ※ただし、親族、近隣者等身近な人の協力が得られる方は除きます。

●ごみ出しの回数

可燃ごみ：1回/週

可燃ごみ以外のごみ：1回/月

●利用料は無料です



●申請方法

申請書は長寿健康課または住民福祉課でお渡しします。また、本人が申請できない場合は、申請者の状態を把握している代理人が申請することができます。

●サービスの利用方法

申請書をご提出いただいた後に、対象となる方の調査を実施します。調査の結果、対象者に該当されましたら認定書を発行させていただきます。サービスの利用が可能となります。

●お問い合わせ先

※詳細は、長寿健康課または住民福祉課にお問い合わせください。

長寿健康課 (☎43-7323)
住民福祉課 (☎43-7321)

大切な家族のために

犬の登録と狂犬病予防接種をお忘れなく

生後91日以上飼育した犬は、生涯に1回の登録と年1回の狂犬病予防接種の接種等が義務づけられています。登録がお済みでない方は、住民環境政策課で登録手続きをお願いします。
登録費用 3,000円
※4月21日・22日は、集合接種会場で登録の受付をしますが、混雑が予想されるため、できる限り4月20日までに住民環境政策課で登録手続きを済ませてください。

令和4年度 狂犬病予防接種日程・会場

	と き	と ころ
4月21日(木)	9:30～10:00	信貴山西町自治会館
	10:20～11:00	城山台自治会館
	11:10～11:50	勢野北第4号公園
	13:30～14:00	もみじ湯
	14:10～14:40	馬場自治会館
4月22日(金)	9:30～10:10	いわけが丘自治会館
	10:20～11:10	三郷中央公園
	11:20～12:00	美松ヶ丘自治会館
	13:30～14:10	福祉保健センター
	14:20～15:00	三室自治会館



集合接種料金 3,400円

※接種料金が、2,850円、手数料550円。

※お釣りが要らないようご協力ください。

集合接種会場には、首輪やリード等で、飼い犬を十分に制御できる方がお連れください。また、噛みぐせのある場合は、口輪をはめる等して会場へお連れください。

飼い犬の健康状態に不安のある方は、接種前に必ず獣医師にご相談ください。

三郷町ホームページが 新しくなりました!



三郷町
ホームページ

利用者みなさんが見やすく、使いやすいホームページをめざし、三郷町公式ホームページをリニューアルしました。今後もインターネットを活用した情報発信に積極的に取り組んでいきますので、ぜひご利用ください。

お問い合わせ先 企画財政課(☎43-7321)



※掲載画像は開発中のものです。

三郷町らしいデザイン

新しいホームページではカテゴリー分類を縦に表示し、三郷町の風景や特産品などの写真を、トップページ上部により大きく配置しました。

また、トップページの背景には、「龍田大社」、町の花である「ひまわり」「もみじ」そして、「童謡のまち」をイメージした星空で春夏秋冬を水彩画タッチで表した、三郷町らしいデザインとなっています。

スマホでも見やすく...

使いやすさを重視し、情報をすっきりとしたデザインで全ページを一新。

文字の大きさを最適化するだけでなく、ボタンも指で操作しやすいサイズに自動的に変更されるレスポンシブウェブデザインを採用しました。



情報を探しやすい

重要なお知らせや、防災・安心情報など、緊急性が高い大切な情報は見つけやすい上部に配置。「検索コーナー」も上部に設け、キーワード検索をすることですぐにほしい情報へたどり着くことができます。

また、現在利用者の方がどのような記事に注目されているのかなど、注目ワードを表示し、話題の内容を確認することもできます。

どなたにも閲覧しやすい ホームページに

新しいホームページでは、アクセシビリティに配慮し、年齢や障がいの有無などにかかわらず、すべての方が機器・サービスを円滑に利用するための基準となるウェブコンテンツのアクセシビリティ(適合レベルAAの基準)を準拠しています。

三郷町では、アクセシビリティの基準を満たすだけでなく、SDGsの理念の基づき、これからも利用者が見やすいホームページの運用に努めます。

新ホームページの

バナー広告を募集します!!

町では、ホームページのリニューアルにともない、ホームページに掲載するバナー広告を募集します。

お店や会社のPRなど、お気軽にお申し込みください。

広告募集概要

サイズ(1枠)	縦60ピクセル×横180ピクセル
データ容量・形式	20キロバイト以下 JPEG、PNGのいずれかの形式
広告掲載料	(町内の事業所などの方) 1ヶ月3,000円 【12ヶ月一括申し込みの場合は、30,000円】 (町外の事業所などの方) 1ヶ月5,000円 【12ヶ月一括申し込みの場合は、50,000円】

※申込方法や掲載基準などの詳細は、企画財政課(☎43-7312)へお問い合わせください。

住みやすいまちづくりのために

組織機構の新設、一部を変更します

- ①総務部に「デジタルイノベーション課」を新設します。
- ②人権施策に関する業務を総務部から住民福祉部に移管します。

総務部

デジタルイノベーション課

- ※
• DXの推進
- 行政手続、行政事務のオンライン化
- マイナンバー制度の総合調整
- 庁内ネットワークの整備、運用
- 情報セキュリティの統括

※DX(デジタルトランスフォーメーション)

- デジタル技術を浸透させることで人々の生活をより良いものへと変革すること
- 既存の価値観や枠組みを根底から覆すような革新的なイノベーションをもたらすもの

町では、急速に進歩しているデジタル技術を活用することで、三郷町をより便利で住みやすいまちとなるように取り組んでまいります。

国民健康保険税のお知らせ

① 税率が変わります。

奈良県では、「同じ世帯であれば、県内のどこに住んでも保険税(料)が同じ」となるよう、県内保険税(料)の統一を目指しています。そのため、三郷町でも、令和4年度に税率改定を行います。(令和5、6年度にも税率改定を予定しています)

なお、税率改定は三郷町国民健康保険運営協議会で審議され、協議会からの答申に基づいて決定し、町議会で承認されています。

被保険者の皆さまには、これまで以上のご負担をお願いすることとなりますが、国民健康保険税は、医療費などに充てられる大切な財源ですので、ご理解と協力をお願いします。

② 未就学児の均等割額の2分の1を軽減します。

子育て世帯の負担軽減を図るため、国民健康保険に加入している未就学児の均等割額を2分の1に減額します。
手続きは必要ありません。

新たな税率

	医療給付費分 (病気やケガをしたときの医療費の財源となる保険税)		後期高齢者支援金分 (後期高齢者医療制度を支えるための財源となる保険税)		介護納付金分 (介護保険制度を支えるための財源となる保険税) (40～64歳の方のみ)	
	令和3年度	令和4年度	令和3年度	令和4年度	令和3年度	令和4年度
所得割	8.00%	7.92% (0.08 ポイント減)	1.62%	2.08% (0.46 ポイント増)	2.20%	2.54% (0.34 ポイント増)
均等割	27,800円	27,500円 (300円減)	6,300円	7,600円 (1,300円増)	11,000円	13,800円 (2,800円増)
平等割	25,800円	24,700円 (1,100円減)	6,100円	6,900円 (800円増)	—	—

所得割・・・前年の総所得金額等(基礎控除後)の合計額に応じて計算

均等割・・・加入者1人当たりの金額

平等割・・・1世帯当たりの金額

保険証は届いていますか?

4月から使う国民健康保険被保険者証(以下、保険証)を3月中旬に世帯主様宛てに簡易書留郵便で発送しました(令和3年度の保険税に未納がない世帯が対象です)。

新しい保険証が届いていない方は、保険課(☎43-7325)までお問い合わせください。

3月まで使用した保険証は、4月からは使用できませんので、破棄してください。

○保険証は、1人1枚のカードタイプです。紛失などには注意し保管してください。もし、紛失した場合は、保険課で再交付の手続きをしてください。

○社会保険等にご加入の方で、保険証が届いた場合は、資格喪失の手続きがお済みでない可能性がありますので、保険課までお問い合わせください。



後期高齢者医療制度のお知らせ

◎保険税率が変わります。

令和4・5年度保険料率が決定されました。

後期高齢者医療制度は、75歳（一定の障がいがある場合は、65歳）以上の方が、加入する制度です。被保険者の皆さんが等しく負担する「均等割額」と前年の所得に応じて負担する「所得割額」を合計した保険料を個人ごとに納めていただきます。

この保険料を決める基準となる保険料率は、都道府県単位で決定され、2年ごとに見直されます。

	(現行) 令和2・3年度	(改正後) 令和4・5年度	差
均等割額	48,100円	50,500円	+2,400円
所得割率	9.41%	9.93%	+0.52 ポイント
一人あたり 上限額	64万円	66万円	+2万円

◎窓口負担割合が一部変わります。

次の条件にすべて該当される方は医療費の窓口負担割合が本年10月から2割になります。

①世帯内に住民税課税所得額（所得控除後の所得額）が28万円以上145万円未満の後期高齢者医療の被保険者の方がいる場合。

②後期高齢者医療の被保険者が1名の場合、年金収入と年金所得以外の合計所得金額の合計が200万円以上の方。また、世帯に後期高齢者医療の被保険者が2名以上の場合、被保険者全員の年金収入と年金所得以外の合計所得金額の合計が320万円以上の方。

	令和4年 9月まで	令和4年 10月から
課税所得145万以上	3割	3割
課税所得28万以上145万未満、かつ「年金収入+その他の合計所得」が200万以上（2名以上の場合は、320万以上）	1割	2割
上記以外		1割

お問い合わせ先
後期高齢者窓口負担割合コールセンター
(☎0120-002-719)

人間ドックに3万円を助成します!!

ぜひ活用ください!!

国民健康保険・後期高齢者医療保険に加入されている方を対象に、人間ドック（日帰り・入院ともにOK）費用の助成を行っております！ご希望の方は、保険課までお越しください。

■対象者

①①～④すべてに該当される方
①40歳以上で国民健康保険に1年以上、または後期高齢者医療保険に加入している方

②国民健康保険税・後期高齢者医療保険料を完納されている方

③人間ドックの検査結果を、特定健康診断および特定保健指導への利用に同意していただける方

④特定保健指導の対象となった際、保健指導を受けていただける方。

■助成額

日帰り・入院ともに上限3万円

■助成期間

4月1日～令和5年3月31日



■ご注意ください

- 必ず受診前に申請をしてください。受診後の助成申請は受付できません。
- 申請には必ず保険証をお持ちください。
- 申請前に医療機関の予約を済ませておいてください。

- 検査項目に、特定健康診断の項目が含まれているか、医療機関に確認してください。
- 人間ドックの基本検査項目と同時に、がん検診等のオプション検査項目を受診された場合は、その費用も含めて上限3万円まで助成いたします。

ただし、町で行うがん検診を受診された場合は、**基本検査項目のみ**の助成となります。

検査の結果、生活習慣改善が必要な方は特定保健指導の通知をしますので、必ず医師や保健師等のサポートを受けてください。

人間ドックと特定健診の両方は受診できません。



全国共通人権相談ダイヤル ☎0570-003-110 ～ みんなの人権110番～

さまざまな人権問題についての相談を受け付ける相談電話です。

電話はおかけになった場所の最寄りの法務局・地方法務局につながります。



みんなの権利 「人権」を大切に… ふれあい交流センター 児童館



●ふれあい交流センター・児童館

〒636-0821 三郷町立野北1丁目36番39号
☎32-2112 (代表)FAX32-2366

毎月11日は「人権を 確かめあう日」です

みなさんは、なぜ毎月「11日」が人権を確かめあう日と設定されたのかをご存じですか？

「人権を確かめあう日」は、昭和40年8月11日、「同和問題の解決は国の責務であり、同時に国民的課題である」とした同和对策審議会答申が出された日を記念して設定されました。そして、平成元年から今日に至るまで「人権を確かめあう日」に合わせたさまざまな啓発活動が県内各地で行われており、三郷町でも毎月11日には、人権啓発のための庁舎内放送をしています。

町内の皆様にも「人権を確かめあう日」をご家庭や学校、職場などのあらゆる場で人権問題について考える良い機会にしていきたいと思えます。



国民年金の手続きは お済みですか？

勤務先を退職された方へ

20歳以上60歳未満の方は国民年金への加入が法律で義務付けられています。

勤務先を退職したときは、厚生年金等から国民年金への変更の届出が必要（退職した方に扶養されていた配偶者も届出が必要です。退職後に保険課で手続きをしてください。

保険料の納付方法

手続き後、日本年金機構から送付される納付書で、毎月の保険料を翌月末までに納めていただきます。

金融機関・郵便局、コンビニで納めることができます。【Pay-easy（ペイジー）対応】割引もある口座振替や、クレジットカード納付（事前申込必要）も可能です。

保険料の納付が困難な場合

経済的に納付が困難な場合、本人の申請により承認されると、保険料の納付が免除または猶予される制度があります。

※未加入・保険料未納のまま放置すると、障害年金や遺族年金を受け取れなかったり、老後の老齢年金を受け取れない場合があります。

※保険料の免除・猶予には所得制限があります。詳しくは日本年金機構ホームページをご覧ください。

学生のみなさんへ

学生納付特例制度により令和3年度の国民年金保険料を猶予されている方で、令和4年度も引き続き在学の方には、日本年金機構から4月上旬に更新はがきを送付されます。引き続き納付猶予を希望する方は必要事項を記入し、返送してください。

※学生納付特例制度は毎年度更新が必要です。また、アルバイト収入がある場合は、所得制限があります。詳しくは日本年金機構ホームページをご覧ください。

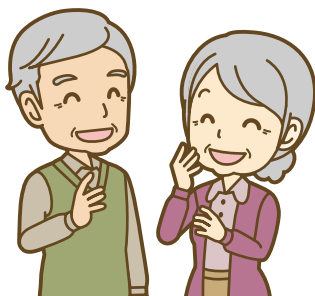

(保険課)

元気☆ひまわりクラブ三郷 教室一覧表

(2022年4月1日～2022年6月30日)

新規会員大募集!!

スポーツで免疫力アップ! いきいきと活力ある毎日を!!
初心者大歓迎! 4月から新年度の教室がスタート!

No	教室名	曜日	時間	内容	対象	回数(回)	参加費(円)
1	自分を癒すタイ式ヨガ①	月	9:30~10:30	タイに伝わる自己整体ヨガとも言われています。深い呼吸と共に体を気持ちよく伸ばして緩め、巡りを良くしていきます。	大人/シニア(女性)	12	8,400
2	自分を癒すタイ式ヨガ②		10:45~11:45				
3	自分を癒すタイ式ヨガ③	金	13:10~14:10				
4	自分を癒すタイ式ヨガ④	金	14:20~15:20				
5	良姿勢・笑援フィットネス①	月	13:30~14:30	笑顔、活気、良姿勢を取り戻し、生き生きとした生活をおくれるようにお手伝いします。	大人/シニア	7	5,600
6	良姿勢・笑援フィットネス②	木	13:30~14:30		大人/シニア	7	5,600
7	良姿勢・笑援フィットネス③	土	10:30~11:30		大人/シニア	7	5,600
8	体幹トレーニングとリズム体操	火	9:30~10:30	カラダの悪いクセを直し正しい姿勢を維持する為の筋力ストレッチと簡単なエアロビクスを行う教室です。	大人/シニア(女性)	12	9,600
9	ソフトエアロビクス	火	10:45~11:45	有酸素運動を行う事で、生活習慣病の予防を目的とした教室です!	大人/シニア(女性)	12	9,600
10	ゆったりヨガ①	火	9:40~10:40	ヨガを通じて自分と向き合い、心と身体のバランスをとりながら健康増進につなげます。	大人/シニア(女性)	12	8,400
11	ゆったりヨガ②(イスでゆったり)	火	10:50~11:50			12	8,400
12	太極拳ゆっくりクラス①	火	13:00~14:00	ゆっくりと呼吸し、ゆっくりと動くことにより脳を活性化させ、身体の細胞を目覚めさせます。	大人/シニア	11	6,600
13	太極拳ゆっくりクラス②	水	9:40~10:40				
14	太極拳ゆっくりクラス③	水	10:50~11:50				
15	リンパマッサージ&ストレッチ	水	9:30~10:30	セルフで筋肉をほぐし、リンパの流れを良くします。	大人/シニア(女性)	12	9,600
16	パーソナルトレーナーのやさしい筋トレ	水	11:00~11:55	今注目されている、音楽に合わせて自重で行う引き締めトレーニングを行います。	大人/シニア	12	9,000
17	体を整えるコアストレッチ①	水	18:30~19:30	呼吸と体の中心部(コア)を意識しながらストレッチや筋力トレーニングをして体を整えます。	大人/シニア	11	9,350
18	体を整えるコアストレッチ②	水	19:45~20:45				
19	カラダにやさしいヨガ	木	9:40~10:40	ヨガを行うことで全身をしなやかにし、新陳代謝やデトックス効果を促して、内側からきれいな身体を目指します。	大人/シニア(女性)	12	10,800
20	脳トレ&ストレッチ	木	11:00~11:50	脳と身体を活性化し、楽しく笑顔あふれる教室です。認知症・フレイル予防にはじめましょう!	大人/シニア	12	7,200
21	美しい姿勢①	金	9:40~10:40	ストレッチポールという道具を使い、姿勢を改善して美しく健康になる目的で行っています☆	大人/シニア	12	8,400
22	美しい姿勢②	金	10:50~11:50				
23	パワーヨガ	金	19:00~20:00	バランスポーズ・引き締め効果の高いポーズで深い充実感・爽快感を味わえます。	大人/シニア	12	9,600
24	キッズサッカー(月)	月	16:00~17:00	楽しみながら体の動かし方や運動スキルなどサッカーの基礎を学んでいきます。	幼児年中・年長 ~小学1年生 (~女子小学2年生)	13	9,100
25	キッズサッカー(金)	金	16:00~17:00			12	8,400
26	はじめてのソフト&ベースボール	月	16:00~17:00	野球やソフトボールに繋がる基礎が学べます。	年中~小学2年生	9	5,400
27	キッズダンス①(青)	水	16:00~17:00	色々なスタイルのステップを覚えて全身でダンスを楽しもう!初心者でも安心して参加できます☆	年中~小学3年生	12	7,200
28	キッズダンス②(紅)	水	17:10~18:10			小学4~6年生	12
29	ジュニアテニスU12	水	16:00~17:00	初心者向け☆テニスの楽しさに触れよう!	小学3~6年生	12	9,600
30	ジュニアサッカーU9	水	16:00~17:00	サッカーの楽しさ・魅力を伝えます!	小学2~3年生	12	8,400
31	基礎運動能力伸ばす教室①	木	18:20~19:20	投げる・蹴る・走る・跳ぶなどどんなスポーツにも対応できる基本的な動きを行い、運動能力を最大限に伸ばします!	小学生	12	12,000
32	基礎運動能力伸ばす教室②	木	19:30~20:30			小学生・中学生	12
33	ジュニアフットサルU9&女子	木	18:00~19:00	サッカー・フットサルにおける、ボールコントロール・ドリブル技術・基礎技術の向上を目的としたスクールです。	男子小学1~3年生・女子小学生	12	8,400
34	ジュニアフットサルU12	木	19:10~20:10			小学4~6年生	12
35	ジュニアランニング	金	16:00~17:00	速く走る為の正しい走り方を教えます!	小学1~6年生	9	6,300
	サークル名	曜日	時間	内容	対象	回数(回)	参加費(円)
36	スポチャレ	月	17:15~18:00	ボールを使った様々な遊びや動きを行い、運動能力向上とスポーツの土台作りに取り組みます!	幼児年少~ 年長・小学1年生	4~6月	2,000
37	ノルディックウォーキングサークル	金	9:00~10:30	2本のポールを使うことで良い姿勢を保ち全身運動ができるウォーキングです。	大人/シニア	4~6月	2,000

※参加費は4~6月の3ヶ月の開催回数分になります。

※参加するには参加費の他に会費(年会費or月会費)・保険料(大人1,600円・子ども800円/3月末まで)が必要です。サークルは参加費+保険料込みのライト会費(2,000円/3月末まで)。詳しくは元気☆ひまわりクラブ三郷のホームページをご覧ください。

※無料体験を行っています。参加希望の方は元気☆ひまわりクラブ三郷(☎73-2223)までお問い合わせください。(一部有料体験有)

図書館カレンダー

は祝日開館日です。
は休館日です。

4月						
日	月	火	水	木	金	土
					1	2
3	4	5	6	7	8	9
10	11	12	13	14	15	16
17	18	19	20	21	22	23
24	25	26	27	28	29	30

5月						
日	月	火	水	木	金	土
1	2	3	4	5	6	7

(休館日)・毎週水曜日
・4月4日(月)・5月2日(月)一館内整理日
・5月6日(金)一5月4日(水)の振替休館日

みんなの図書館

〒636-0812 三郷町勢野西1-4-4 (近鉄信貴山下駅前)

☎ 33-3030 FAX 33-3188

ホームページ 「三郷町立図書館」で検索

◆開館時間、イベントは変更になる場合があります。

生涯学習室をご利用ください

町内在住の方を対象に、生涯学習室を開室しますのでご利用ください。(休館日を除く)

とき 土曜・日曜日・祝日
4月1日(金)・5日(火)
午前9時30分～正午
午後1時～4時

※ご利用前に、図書館利用カードをカウンターまでお持ちください。

おはなしルームのイベント

4月のイベント	日程	時間	内容
土曜の午後のおはなし会 (3歳位～小学校低学年)	16日(土)	午後2時	絵本・紙芝居
おはなし会 (3歳位～小学校低学年)	24日(日)	午前10時30分	絵本・紙芝居

ブックスタート

4か月児健診(4月7日(木))、1歳6か月児健診(4月27日(水))時に福祉保健センターで受け取った引換券を持って、赤ちゃんといっしょにお越しください。

対象 絵本1冊とバッグをプレゼント!

対象 ない赤ちゃんと保護者の方

ところ 図書館2階 事務室

※水曜日は休館日ですので、翌日以降にお越しください。

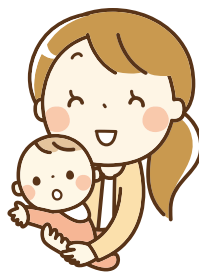

図書寄贈のお願い

予約多数のため、次の本をお持ち不要になられた方は、図書館へご寄贈ください。

「これが最後の片づけ!」

「李王家の縁談」

石坂京子
林真理子



「鑑定人 氏家京太郎」

「大人の片づけ」

「塞王の楯」

中山七里
一田憲子
今村翔吾

「理系夫のみるみる片づく!」

整理収納術 くぼ こまき



4月の上映会

入場無料

とき 午後2時(開場 午後1時45分)
ところ 図書館1階 視聴覚室



9日(土)

【キッズ・リターン】

108分 (1996年)

監督: 北野 武

出演: 金子 賢
安藤 政信



23日(土)

【終着駅】

72分 (1953年) 白黒 字幕

監督: ビットリオ・デ・シーカ

出演: ジェニファー・ジョーンズ

2月CD予約 Best3

1 「ケツノパラダイス」
ケツメイシ



2 エディトリアル
「Editorial」
オフィシャル ひげだん ディズム
Official 髭男dism

3 つつ み きょうへい ソング ブック
「筒美京平SONG BOOK」
リサ Lisa ほか



2月DVD予約 Best3

1 「奥様は、
取り扱い注意」
さとう とうや
佐藤 東弥 / 監督



2 「朝が来る」
かわせ なおみ
河瀬 直美 / 監督

3 「2分の1の魔法」

ダン・スカンロン / 監督

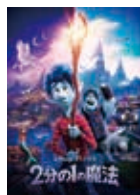

2月予約 Best10

1 「鑑定人
氏家京太郎」
なか やま しちり
中山 七里



2 「ちはやふる 48」
(コミック) すえつぐ ゆき
末次 由紀

3 「低収入新婚夫婦の
月12万円生活」
いしい まき



4. 「洗濯物がウラ返しでも
正直誰も死なない」 ツボウチさん
5. 「『お金じょうずさん』の小さな習慣」 いち い あい
市居 愛
6. 「神モチベーション」 ほし わたる
星 渉
7. 「母の待つ里」 あさ だ じろう
浅田 次郎
8. 「一生お金に困らない
お金ベスト100」 おぎ わら ひろ こ
荻原 博子
9. 「丘の上の賢人」 ほら だ
原田 マハ
10. 「関西の温泉とおやつ」 京阪神エルマガジン社

- 「ホントに会社を辞めるのですか」 江島 兼倉
- 「101のデータで読む日本の未来」 宮本 弘暁
- 「キテレッツ城あるき」 長谷川 ヨシテール
- 「いつか家族でやりたい99の楽しいことリスト」 むびー
- 「愛に始まり、愛に終わる」 瀬戸内 寂聴
- 「ブラックボックス」 砂川 文次
- 「階段ランナー」 吉野 万理子

- 「惑いの剣」 早見 俊
- 「約束」 葉室 麟
- 《児童書》
- 「鳥になった恐竜 1・2」 真鍋 真 / 監修
- 「いきものミステリークイズ」 篠原 かをり
- 「ヤマネコとアザラシちようさだん」 五十嵐 美和子
- 「はらぺこおおかみとぶたのまち」 宮西 達也
- 「どうしてパパとけっこんしたの？」 桃戸 栗子

今月の
オススメ!!



「天才の習慣」 ライブ / 編著

世界の天才80人
日々の行動と考え方「習慣」(ルーティン)
を紹介!
偉大な功績を残した科学者、文学者、
音楽家から今、活躍している実業家、
アーティスト、作家などなど、天才た
ちの知る人ぞ知る「習慣」の数々を、
なぜその習慣を行っているのかという
理由や効果をエピソードを織り交ぜな
がら紹介します。
本書を通して成功の秘訣と考え方が
学べて、身につけることができます!
天才たちの習慣にチャレンジしてみ
よう!



こんな本が入りました!
(2月末現在)

2/17
(木)

FSS35キャンパス始動!!

奈良学園大学の移転に伴う跡地活用として、「FSS35キャンパス」の報道発表を行いました。報道発表では、今後、このエリアを全世代・全員活躍型「生涯活躍のまち」の核エリアとして官民連携して整備をしていくことを発表しました。

三郷町は、住民の皆さまにご利用いただくスポーツパークの整備や、2030年までにCO₂の排出を実質ゼロにする脱炭素の先行地域とするなど、このエリアだけでなく、三郷町がより良いまちとなるよう事業を進めていきます。

2/25
(金)

100歳のお誕生日おめでとございます

2月25日(金)、森 ツヤ子さんが100歳を迎えられました。

森さんは歌を歌うのが好きで、散歩などを動かしたり、お風呂に入るのが趣味だとのこと。また、長生きの秘訣は?とお聞きすると、旅行など出かけることが好きだったそうで、また食べものの好き嫌いはなく、テレビを見て笑うことが長生きの秘訣とのことでした。

森さん、本当にお誕生日おめでとございます。

3/1
(火)

NPO法人龍田・三室山・桜の会が「さくら功労者」を受賞されました

NPO法人龍田・三室山・桜の会は、万葉時代の桜の龍田古道を復活させるため植樹する活動を行っておられ、「亀の瀬地すべり地帯」では約350本の桜を植樹。現在では15カ所の桜の園があります。また、地域の公園・学校・福祉施設などへ桜の苗木の贈呈など地域活性化にも取り組んでおられます。

「さくら功労者」の受賞、本当におめでとございます。



こども未来課 (☎43-7322)

内容	対象	日程	時間	場所	内容
ひまわり きょうしつ ※要予約※	H28.4.2~ H31.4.1生まれの お子さん	12日(火) 26日(火)	午前9時30分 受付 午前9時40分~ 11時30分	福祉保健 センター 健康増進室	作業療法士と一緒に、楽しみながらお子さんの感覚刺激の経験を増やす体験教室です。子どもの大好きな遊びを通して「遊びの分析」のプロ、作業療法士と一緒に、発達を促す活動を楽しんでみませんか? 運動あそび(親子でひっぱりあっこ、サーキット)など

※定員に達し次第参加受付を終了します。

※マスクの着用や手指の消毒など新型コロナウイルス感染症拡大防止に、ご協力をお願いします。

※新型コロナウイルス感染拡大状況によっては、急きょ中止および当日参加をお断りする場合があります。



乳幼児健診 ※個別通知

日程	受付時間	対象年齢	対象児の誕生日	持ち物
4月7日(木)	少人数に区切った時間内にお越しください。	4~5か月	令和3年10月11日~ 令和3年11月27日	母子手帳 バスタオル アンケート
4月15日(金)	少人数に区切った時間内にお越しください。	3歳6か月	平成30年8月11日~ 平成30年9月18日	母子手帳 バスタオル アンケート 早朝尿
4月27日(水)	少人数に区切った時間内にお越しください。	1歳6か月	令和2年8月11日~ 令和2年9月13日	母子手帳 バスタオル アンケート

※対象の方で健診を欠席される場合は、必ずこども健康課までご連絡ください。
 ※新型コロナウイルス感染症拡大防止のため、マスクを着用してお越しください。
 ※共用物品の使用(体重計など)にあたり接触を防ぐため、必ずバスタオルをお持ちください。

育児教室 ※要予約 春の特別企画♪

日程	内容
4月7日(木) 午前9時30分~11時30分	【おさんぽ応援】(春の外遊び) 抱っこやベビーカー、歩き始めのお子さん も安心して楽しめるルートをご紹介します。 一緒に春のお散歩を楽しみましょう。 対象者:0~2歳のお子さんと保護者 ※動きやすい服装、靴でお越しください。

※新型コロナウイルス感染症拡大防止のため、マスクを着用してお越しください。

育児相談・計測日 ※要予約

日程	時間	持ち物
4月14日(木)	午前10時~11時	母子手帳 バスタオル

※新型コロナウイルス感染症拡大防止のため、マスクを着用してお越しください。
 ※共用物品の使用(体重計等)にあたり接触を防ぐため、必ずバスタオルをお持ちください。
 ※スリッパ等共用物品の提供を中止しています。必要な方はご持参ください。

三郷町 ファミリー・サポート・センター



地域で子育て

こんなときお子さんのお預かりや送迎をします



今月は仕事が忙しくなりそう

忙しい夕方ひとりじゃ大変

お子さんの保育園・幼稚園の送迎をします

自分の時間を持たいたいな

子どもを連れて出かけにくいな

夕食の用意の時間
お子さんのお世話をします

買い物や美容院に行く間、お子さんを預かります

病院や学校行事
冠婚葬祭の時に預かります

「こんなことでも利用できるかな？」
と思ったら、お気軽にお問い合わせください

三郷町ファミリー・サポート・センター

〒636-0812 三郷町勢野西1-4-4
(子育て支援センターちいすてっぴ内)
TEL・FAX 44-3000

詳しくは
WEBサイトを
ご覧ください



開所時間 午前9時~午後5時(土曜・日曜日・祝日・お盆・年末年始を除く)



高齢者肺炎球菌ワクチン予防接種

肺炎は、日本人の死亡原因の第3位！75歳以上の方の死亡率は男女ともに急増します。

対象者

●高齢者肺炎球菌ワクチンの助成を今まで受けたことのない65歳以上の方(国が定めた定期接種対象は令和4年度に65歳、70歳、75歳、80歳、85歳、90歳、95歳、100歳になる方です。※これらの年齢以外の方も任意接種として助成を実施します)詳しくは長寿健康課までお問い合わせください。

接種費用

4,000円
(町外医療機関で接種をされる場合は、接種費用が異なる場合があります)
※生活保護世帯の方は無料

接種方法

- 町内医療機関(奈良県西和医療センターは除く)に直接予約し、医療機関窓口で4,000円をお支払いください。
- 町外医療機関で接種される場合は必ず長寿健康課にご連絡ください。

ウォーキングデー！！

馬見丘陵公園を散策

～新緑と古墳群とハナミズキと～(健脚コース)

ハナミズキやネモフィラなどが咲きあふれ、春の草花を楽しめるコースです。

とき

4月28日(木)
午前9時 福祉保健センター集合

※コース:福祉保健センター→近鉄新王寺駅→近鉄池部駅→馬見丘陵公園→竹取公園→真美ヶ丘中学校→近鉄五位堂駅で解散(所要時間 約3時間30分 約14,000歩)

※終着点の近鉄五位堂駅の到着時間は、午後0時30分頃です。

※持ち物:お茶などの水分 交通費(新王寺駅から池部までの運賃210円)

※雨天中止。なお、判断がつきにくい天候の時は、長寿健康課(健康増進担当)までお問い合わせください。

赤十字献血を行います

とき

4月25日(月)
午前10時～正午、午後1時～4時

ところ

福祉保健センター前

新型コロナワクチン接種について

三郷町の新型コロナワクチン集団接種(追加接種)は、4月24日(日)で終了します。

接種券をお持ちの方は早期接種のご検討をお願いします。まだ接種券が届いておられない方(2回目接種から6か月経過していない方、2回接種している18歳に達していない方等)は、町内医療機関での個別接種を9月30日(金)まで実施します。

がん検診の申し込み受け付けを開始します

●がん検診は福祉保健センターで受ける集団検診と指定医療機関で受ける個別検診の2つの受診方法があります。

●いずれの検診も令和4年4月～令和5年3月末の1年間に1回受診できます。

●乳がん検診と胃がん検診(内視鏡検査)のみ、検診間隔は2年度に一度です。

●乳がん検診は新型コロナワクチン接種前か、接種後6～10週間の間隔をあけて受診してください。

集団検診

●大腸がん検診以外の検診は予約が必要です。

●4月号広報に折込しております保健予防事業予定表で日程をご確認いただき、長寿健康課までお申し込みください。

●定員になり次第締め切ります。電話または窓口で受け付けします。お早めにお申し込みください。

個別検診

●胃検診(バリウム・胃内視鏡検査)、子宮頸がん検診、乳がん検診、肺がん検診は長寿健康課で発行する受診票が必要です。長寿健康課まで受診票を取りにお越しください。

●大腸がん検診・前立腺がん検診は町内の医療機関(西和医療センターを除く)で受診できます。町内の医療機関へ直接お申し込みください。

骨密度測定・歯周病検診 予約制

20歳以上を対象に、①骨密度測定②歯周病検診を行います。同時に受けられることもできます。若いうちから自分の歯や骨の状態を知ること、正しい生活習慣を身につけるきっかけとして、ぜひご利用ください。

①骨密度測定 ②歯周病検診

4月19日(火)
午後1時30分～3時

ところ 福祉保健センター

持ち物 健康手帳(お持ちでない方は当日発行します)

費用 ①100円 ②200円(70歳以上の方はいずれも無料)

定員 ①30人 ②10人 ※定員になり次第締め切り

各検診を行います。

日程	検診名	受付時間	対象年齢	料金	申込/定員	持ち物等
5月12日(木)	胃検診(バリウム検査)	午前8時30分～10時30分	35歳以上の方	500円	必要/両検診合わせて80人	・問診票 ・健康手帳(お持ちでない場合は検診当日に発行します) ・乳がん検診はバスタオルも必要です。
	肺がん・結核検診		40歳以上の方	無料		
	大腸がん検診	午前10時30分～11時	40歳以上の方	200円	不要/なし	
5月25日(水)	乳がん検診	午前8時30分～10時30分	40歳以上の女性	1,500円	必要/両検診合わせて80人	
	子宮頸がん検診		20歳以上の女性	400円		
	大腸がん検診	午前10時30分～11時	40歳以上の方	200円	不要/なし	

※新型コロナウイルス感染症の感染拡大防止のため、受付時間、定員を変更しています。検診を申し込まれた方には個別通知します。
 ※大腸がん検診は採便による便潜血検査です。4日前までに長寿健康課へ検体容器を取りに来てください。ご希望の方には検体容器をお送りします。長寿健康課までご連絡ください。
 ※70歳以上の方は無料です。
 ※検診は1年度(4月～翌年3月)に1度受診できます。(乳がん検診・胃検診(内視鏡検査)は2年度に1度)
 ※健(検)診に合わせて大腸がん検診を受診できます。ご希望の方は申し込み時にお申し出ください。

〈子育て支援センター〉

ちいすてっぷ (☎31-6639)

対象: 町内在住の就学前までのお子さんと保護者
開館日: 月～金曜日(祝日を除く)午前10時～午後3時
 ※館内の換気・消毒のため、正午～午後1時の間はご利用できません。

▶ 来館にあたってのお願い ◀

- ・ 検温・マスク着用(保護者必須)をお願いします。 ・ 館内の密集を避けるため、時間制限を設けています。
- ・ 発熱・咳・喉痛・下痢嘔吐など体調不良の方は来館をお控えください。
- ・ 状況によっては入館をお断りすることがありますので予めご了承ください。

4月のイベント	対象	日程	時間	内容
申込不要 年齢別の来館日	平成31年4月2日～ 令和2年4月1日生まれ	7日(木)	午前10時～正午 ※1時間の時間制限あり	同じ年齢のお子さんたちが集まって、遊んだりママ同士お話ししたりして、楽しい時間を過ごしましょう! ※対象年齢以外のお子さんの館内利用は午後1時からとなります。 (兄弟姉妹はお互いの年齢日に参加可能です)
	令和2年4月2日～ 令和3年4月1日生まれ	14日(木)		
	令和3年4月2日生まれ以降	21日(木)		
申込不要 こいのぼりを作ろう	—	1日(金)～ 27日(水) (土曜・日曜日を除く)	午前10時～正午 ※1時間の時間制限あり	親子で製作をしましょう♪

28日(木)は館内清掃のため休館

※上記イベントは、新型コロナウイルス感染症拡大状況によっては急きょ中止する場合があります。
 ※平成31年4月1日以前生まれのお子さんは安全面の確保により午後1時以降の利用となります。

📞 **ちいすてっぷ公式LINE @414zlpxe**

最新情報をタイムラインにて発信しています。
 ※個人情報の収集は行っておりません。



〜令和3年中特殊詐欺の県内被害件数及び被害額〜

奈良県警の防犯情報紙「やまとの安全」によると、令和3年中の県内特殊詐欺被害は101件、被害額は約3億3,500万円、1件あたりの被害額は平均すると約330万円と高額になっていきます。市町村別では件数のワースト3は奈良市(44件)、橿原市(15件)、大和郡山市(10件)でこの3市で全体の68.3%を占めており、金額のワースト3は橿原市(約9,760万円)、天理市(約9,370万円)、奈良市(約8,410万円)で全体の59.6%を占めています。

を偽ってお金を振り込ませる手口
 ・ **キャッシュカード型**
 警察官を名乗り「口座が不正利用されているのでカードを封印する」等と言ったり、金融機関職員を名乗り「カードが古いので交換する」などと言ってキャッシュカードをだましとる手口

・ **架空料金請求詐欺**
 NTTファイナンス等の実在する企業を名乗り、「未納料金がある」などと言って指定した口座へ必要の無
 いお金を振り込ませる手口

◆ **年齢別被害状況**
 被害者の92%以上が60歳以上の方でしたが、高齢だから騙されやすいというわけではなく、犯人に狙われるリスクが高いことを示しています。年代別では60歳代が約46%、70歳代が約22%、80歳代が約24%と、60～80歳代で、被害のほとんどが占められました。

◆ **被害の多かった手口ワースト3**
 ・ **還付金詐欺**
 市役所職員などを名乗り「介護保険の払戻しがある」等と言ってATMへ誘導し、手続きのためと操作方法

特に、60歳代は還付金詐欺が被害のほとんどを占めており、70歳代・80歳代はキャッシュカードを取られる手口の被害が最も多く、注意が必要です。



相談員
 高橋 義昭
 ほし あき
 宝持 義昭

障がい児親子水泳教室

「かるがも」(春期)参加者募集

対象者がプールでの運動を通して基本的な水泳技術(呼吸法、立ち方、浮き方等)の習得を目指して、健康の維持・増進及び機能の向上を図ります。また、親子のスキンシップが自然と得られることで親子関係をより深めることを目的に、障がい児親子水泳教室を開催します。

対象者 町内在住で次の①から⑤のすべてに該当する方

- ① 小学校1年生または小学校2年生とその保護者
- ② 知的障がいまたは発達障がいがある方
- ③ 医師が水泳を許可している方
- ④ 排泄を知らせることができる方
- ⑤ 保護者が、送迎・着替え・入水に必ず付き添うことができる方

募集人員 5組(10名)

とき 4月21日(木)～6月2日(木)(5月5日の祝日は休み)

毎週木曜日 全6回

午後5時50分～午後7時10分(更衣時間含む)

受付 午後5時50分～

入水 午後6時～午後7時

ところ 三郷町ウォーターパーク 室内プール

参加費用 無料(スポーツ保険加入料800円が必要となります)

申込期間 4月4日(月)～4月13日(水)

申込方法 申込期間中に社会福祉協議会の窓口に備え付けの申込用

紙に必要事項を記入のうえ提出してください。

参加決定 4月15日(金)までに参加決定を通知いたします。ただし、募

集人員を超えた場合は、抽選とさせていただきます。

お問い合わせ先 三郷町社会福祉協議会

(☎72-15800)



手話奉仕員養成講座

(入門課程)受講生募集

初めて手話を学ぶ方を対象に、簡単な手話が理解でき、手話での挨拶や自己紹介程度の会話ができるよう、基本的な技術を学びます。

聴覚障がい者とのコミュニケーションを図るため厚生労働省で示された手話奉仕員養成講座カリキュラムに準拠し、手話の基本を学ぶ「入門課程」全23回を開催します。

対象者 町内在住または在勤の方

募集人員 10名

とき 5月16日(月)～11月14日(月)(お盆、祝日は休み)

毎週月曜日 全23回

午前10時～正午

ところ 三郷町福祉保健センター 大会議室

受講費用 無料(テキスト代3,500円は自己負担となります。)

申込期間 4月4日(月)～4月28日(木)

申込方法 社会福祉協議会の窓口またはお電話でお申込みください。

先着順とさせていただきます。

お問い合わせ先 三郷町社会福祉協議会

(☎72-15800)

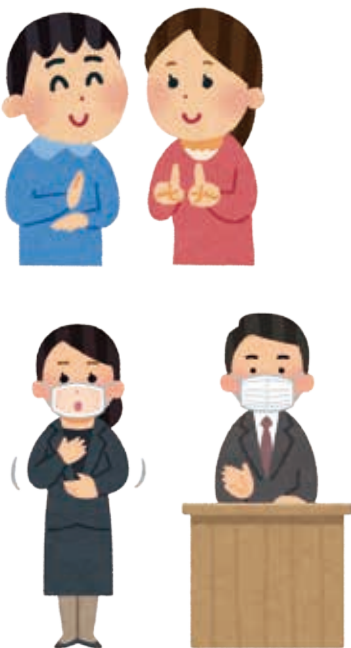

SDGs

SUSTAINABLE DEVELOPMENT GOALS

世界を変えるための17の目標

× SANGO

広報さんごうでSDGsの連載を始めます

お問い合わせ先 まちづくり推進課 (☎43-7313)

? そもそもSDGsっていったい何?

SDGsとは、「Sustainable Development Goals (持続可能な開発目標)」の略称です。貧困や気候変動、ジェンダー平等といった世界が抱える様々な課題を解決するため、2015年9月に国連サミットにおいて、加盟国193ヶ国の全会一致で採択された国際目標です。17のゴールと169のターゲットから構成され、地球上の「誰ひとり取り残さない」ことを誓っています。



三郷町は「SDGs未来都市」に選定されています

三郷町は、内閣府よりSDGsの達成に向けた取組を積極的に進める自治体として、経済・社会・環境の三側面の統合的取組により、新たな価値を創造する提案を行った自治体として、令和元年7月に選定されました。



三郷ひまわりパートナーズを募集しています

三郷町では、ICTと「メンター」の力で地域課題を乗り越える「スマートシティSANGO」の構築を目指しています。

メンターとは、地域でさまざまな活動をしている地域リーダーのこと。三郷町ではメンターのことを「三郷ひまわりパートナーズ」を呼び、メンター同士をつなぐプラットフォーム(ウェブサイト)が令和4年1月に完成しました。

三郷ひまわりパートナーズにご登録いただける方は、総務部まちづくり推進課までお問い合わせください。

手話で広げよう! 心の輪 (第1回)

~手話が身近な言語になるよう、日常生活で使える簡単な手話をご紹介します~



おはよう



こんにちは



こんばんは



三郷町では令和3年7月1日(木)、三郷町手話言語条例を制定しました。

手話が言語であるという認識に基づいて、手話言語の理解や手話に関する施策の推進のため、簡単な日常会話のご紹介を今月号より掲載します

(住民福祉課)

各種大会のご案内 ～スポーツ協会主催～

申込先 生涯学習課
(☎43-7332)

① テニス大会

と き 4月10日(日)午前9時
予備日24日(日)

ところ 竜田運動公園テニスコート
資格 町内在住・在勤・在学の方
(1人でも可)

※審判などの運営にご協力をお願いします。

申込期間 4月1日(金)～7日(木)

② ソフトテニス大会

と き 4月17日(日)午前9時
予備日24日(日)

ところ 竜田運動公園テニスコート
資格 町内在住・在勤・在学の方
(1人でも可)

※審判などの運営にご協力をお願いします。

申込期間 4月1日(金)～
14日(木)

※10日のテニス大会、17日のソフトテニス大会の両日とも中止になった場合は、予備日での実施はありません。

③ 卓球大会

と き 4月17日(日)
午前8時30分

ところ スポーツセンター・
アリーナ

資格 町内在住・在勤・在学の方
(1人でも可)

※申し込みは、当日の午前8時30分～9時に会場で受け付けします。

④ グラウンドゴルフ大会

と き 5月13日(金)
午前8時20分

ところ 三郷中央公園多目的広場
資格 町内在住・在勤・在学の方

申込期間 4月11日(月)～
15日(金)
午前9時～午後5時

学級案内

〔くれない学級〕

と き 4月28日(木)
午後1時30分

ところ 図書館・視聴覚室

内容 開講式・講座
「チョコレートの世界へようこそ」

〔みさと万葉学習会〕

と き 4月15日(金)
午後1時30分

ところ 図書館・視聴覚室

内容 開講式・講義
講師 奈良県立万葉文化館
竹内 亮先生

〔歴史教養講座〕

と き 4月18日(月)
午前9時45分

ところ 図書館・視聴覚室

内容 開講式・講義
講師 帝塚山大学
清水 昭博先生

人権啓発ビデオを 上映します

と き 4月11日(月)
①午前10時～②午後1時～
③午後3時～

ところ 文化センター
上映映画 「新人権入門～職場の人権問題を考える」

内容 16のショートドラマを通して、自分がそのシーンに遭遇したらどうするかを学び、考えます。

婦人会活動

●役員会

と き 5月12日(木)
午後1時30分

ところ 文化センター

文化センター

4月1日(金)午前9時から文化センター1階ロビーで、令和4年7月分の施設使用申請を受け付けます。

申込者が複数の場合は、抽選などにより決定し、10時以降の申請は先着順となります。

8月分の受付開始日は5月2日(月)です。

休館日 4月24日(第4日曜日)

お問い合わせ先

文化センター(☎72-4461)

芸術文化活動に 助成金を交付します

町民の皆さんの自主的文化活動の促進と、芸術文化の振興を図るため助成を行います。

申請期間 4月1日(金)～
15日(金)

申請先 文化センター1階

助成対象事業

①展覧会、コンサート、舞台公演など
②調査研究、学習、研修、制作、練習など
③①・②の他、芸術文化の振興に寄与すると認められる活動

※①・②・③すべて町内で活動するものに限りま

助成額 対象経費の4分の3以内で、理事会において決定されます。(助成限度額は20万円)

交付決定時期 5月中旬予定

お問い合わせ先

三郷町文化振興財団事務局
(☎72-4461)

スポーツセンター ご利用の方へ

4月29日(金)および5月3日(火)から5月5日(木)までは祝日のため休館します。

ゴールデンウィークの応急診療

ところ

三室休日応急診療所
 生駒郡斑鳩町稲葉車瀬 2-5-18
 (☎74-4100)
 診療予約専用(☎43-9887)
 ※ご来所の前に必ず電話で予約してください。

		診察日
4月29日	金	○
4月30日	土	×
5月1日	日	○
5月2日	月	×
5月3日	火	○
5月4日	水	○
5月5日	木	○
5月6日	金	×
5月7日	土	×
5月8日	日	○

受付時間	診療科目
朝 午前9時30分～11時30分	内科・小児科・ 歯科
昼 午後0時30分～16時30分	内科・小児科・ 歯科
夜 午後5時30分～8時30分	内科・小児科

排水設備等指定工事店(更新)指定申請を受け付けます

申請配布期間

4月15日(金)～5月11日(水)

受付期間

5月2日(月)～31日(火)

申請配布・受付期間

上記期間内(土曜・日曜日・祝日を除く)午前8時30分～午後5時15分

申請書配布・受付・お問い合わせ先

下水道課窓口(☎73-0999)
 (三郷町立野汚水中継ポンプ場内)



固定資産税台帳の縦覧・閲覧ができます



令和4年度固定資産税の縦覧・閲覧を行います。

縦覧・閲覧場所

税務課
 午前8時30分～午後5時15分
 (土曜・日曜日・祝日を除く)

○縦覧(縦覧帳簿はコピー不可)

縦覧期間 4月1日(金)～
 5月2日(月)

※土地・家屋縦覧帳簿の縦覧は、原則として三郷町固定資産税・都市計画税の納税者ご本人と同居親族に限ります。来庁の際は、本人などを確認できるもの(納税通知書・課税明細書・運転免許証など)をお持ちください。申請者が法人の場合は、法人印または法人印を押した委任状をお持ちください。

○閲覧

閲覧期間 4月1日(金)～

※縦覧期間外は閲覧手数料200円が必要です。固定資産課税台帳の閲覧は、原則として納税義務者・名義人ご本人と同居親族のほか、借地・借家人ご本人と同居親族に限ります。来庁の際は、本人などを確認できるもの(納税通知書・課税明細書・運転免許証など)をお持ちください。借地・借家人の方は、関係者であることが確認できる書類(賃貸契約書など)をあわせてお持ちください。申請者が法人の場合は、法人印または法人印を押した委任状をお持ちください。

※ご本人や同居親族以外の方の場合、委任状が必要です。

(税務課)

ゴーヤなどの種を配付します

町が推進している「SDGs」や「ゼロカーボンシティ」宣言として地球温暖化防止の取り組みの一環として、「ストップ!地球温暖化ECO種!事業」を今年も実施します。

具体的には、ゴーヤ、アサガオ、へちまの種を配布し、最終的に室温の上昇を抑える緑のカーテンになるまで植物を育て節電対策やCO²排出削減につなげていただきます。

○種の配布期間

4月18日(月)～
 5月27日(金)
 (土曜・日曜日・祝日を除く、無くなり次第終了)

○配布場所

住環境政策課(役場3階)

○配布対象者

町内在住の方および町内に所在する事業者

※簡単な申し込み手続後、ゴーヤ、アサガオ、へちまの3種類の中から希望される種を選んでいただき、配布します(1世帯につき、各種類毎に1つまで)。

※種以外の肥料や備品(プランターなど)などは、別途ご準備ください。
 (住環境政策課)

「臨時給付金」申請を忘れていませんか?

住民税非課税世帯等に対する臨時特別給付金(1世帯あたり10万円)には申請に期限があります。

手続き期限

①住民税非課税の世帯

5月10日(火)まで

②家計が急変した世帯

9月30日(金)まで

※①に該当する世帯の方は、2月10日に確認書を送付しています。

※②に該当する世帯は、住民福祉課までご相談ください。

お問い合わせ先

住民福祉課(☎43-7321)

i 三郷町長選挙のお知らせ

投票日 5月29日(日)

告示日 5月24日(火)

【立候補予定者説明会】

とき 4月27日(水)

午後1時30分

ところ 役場2階・第1会議室

【投票事務従事者を募集します】

(1)期日前投票

従事期間 5月25日(水)

～28日(土)

勤務場所 期日前投票所

(文化センター内

旧南都銀行三郷支店)

勤務時間(※連続可)

①午前8時30分～午後0時30分

②正午～午後4時

③午後4時～8時

賃金 1時間あたり980円

(2)選挙当日

従事日 5月29日(日)

勤務場所 町内11箇所の投票所

のいずれか

勤務時間

①午前6時30分～午後8時30分

②午前6時30分～午後1時30分

③午後1時30分～8時30分

賃金 ①17,000円

②③8,500円

(1)(2)共通事項

対象者 町内在住の18歳から65歳までの方

申込方法 総務課で配布する申込用紙に必要書類を添付し、提出してください。

※申込用紙はホームページでもダウンロードできます。

申込期限 4月22日(金)午後5時

※期日前投票のみの従事は受け付けておりません。

※期日前・当日どちらも応募していただく場合は、申込用紙は1枚で構いません。

お問い合わせ先

三郷町選挙管理委員会

(☎43-7311)

i 南都銀行派出窓口の取扱時間が変わります

4月1日より、南都銀行派出窓口(役場1階)の取扱時間が変わります。

変更後の取扱時間

午前9時30分～午後0時30分

取扱時間の変更にともない、納税などは口座振替への変更を検討していただきますようご協力をお願いします。

また、納付についてはお近くの金融機関やコンビニエンスストアなどでも利用できます。

(会計課)

i 子育て支援「ぴよぴよ」からのお知らせ



令和4年度のぴよぴよクラブの開催は、新型コロナの影響により6月からの開催を予定しています。日程は、町広報をご確認ください。

また、開催の時期が変更されることがありますのでご了承ください。

(西部保育園)

i マイナンバーカード 休日交付【事前予約制】



予約は期日までに住民福祉課までお願いします。(☎43-7321)

交付日 4月24日(日)

午前9時～正午

予約期日 4月22日(金)

午後5時まで

(住民福祉課)

募 フルタイム会計年度任用職員を募集します



業務 ごみ収集作業および資源物選別圧縮等の場内作業

勤務先 清掃センター

勤務時間 午前8時30分～

午後5時15分

募集人数 1名

賃金

月額 150,600円+地域手当6%

雇用期間 採用決定日～

令和5年3月31日(再任用あり)

選考方法 書類選考および面接

必要書類 履歴書

受付期間 随時募集

備考 体力に自信のある方

その他 社会保険・有給有り、土曜・日曜日休み(祝日は勤務の場合有り)、退職金制度有り(採用6か月後から)、賞与年2回(6・12月)、昇給あり

申込・お問い合わせ先

清掃センター(☎73-6518)

i バス路線休止とバス停の名称変更のお知らせ

奈良学園大学の移転にともない、4月1日より、バス路線「奈良学園大学線」が休止されます。また、バス停の名称が「奈良学園大学東口」→「湯ノ口」に変更となりますのでご注意ください。

(奈良交通株式会社)

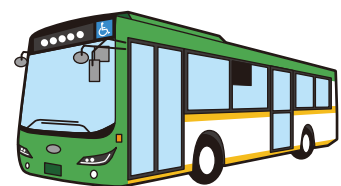

家庭用生ごみ処理機のモニターを再募集!!



各家庭から出される可燃ごみの多くは「生ごみ」であることから、今回150世帯を対象に生ごみ処理機（手動式）を無料で貸し出しします。

家庭から料理時や食べ残した生ごみを処理機に投入してもらい（1日700gまで）ハンドルを数回まわし処理機の中のチップ材と混ぜていただくだけで生ごみが消滅しますので、実際に使っていただくと生ごみが減るのを実感できます。

簡単な操作なので、ぜひお試しください。

応募世帯 先着150世帯（1世帯1機）

受付 5月9日（月）～6月10日（金）

午前9時～午後4時（土曜・日曜日・祝日を除く）

応募条件 1世帯2名以上

※生ごみ投入量の報告が毎月1回1年間、可能な方

応募方法・申込先 清掃センターへお電話ください

☎73-6518

⚠️ 生ごみの収集日にご注意を

4月29日（金）の収集業務は行います。

可燃ごみの収集地区

城山台・立野全域・夕陽ヶ丘・東信貴ヶ丘

廃プラスチックの収集地区

信貴山・勢野全域・信貴ヶ丘・三室・美松ヶ丘

※5月3日（火）の収集業務は行いません。

※5月4日（水）・5日（木）の収集業務は行います。

●5月4日（水）

・不燃物の収集地区

信貴山・勢野全域

・古紙・古布の収集地区

城山台・立野全域・夕陽ヶ丘・東信貴ヶ丘

●5月5日（木）こどもの日の収集地区

・可燃ごみの収集地区

信貴山・勢野全域・信貴ヶ丘・三室・美松ヶ丘

・廃プラスチックの収集地区

城山台・立野全域・夕陽ヶ丘・東信貴ヶ丘

上記の日に清掃センターへのごみの持ち込みはできません。

ⓘ 生ごみの搬入には依頼書が必要です

一般廃棄物（ごみ）搬入の際に【依頼書】および【本人確認書類】（免許書など）の提示が必要です。

【依頼書】は、住民福祉課・図書館・清掃センターで配布しています。

町ホームページからも【依頼書】をダウンロードできます。

（清掃センター）

⚠️ クロスボウの所持は禁止です。

銃刀法が改正され、クロスボウの所持が禁止・許可制になります。

不法に所持した場合、罪に問われますのでご注意ください。

詳しくは、西和警察署にお問い合わせいただくか、下記QRコードでご確認ください。

（西和警察署）



ⓘ チップ材をお渡しします

家庭用生ごみ処理機を1年間貸与した方で、引き続き利用いただける方に、もう一年分のチップ材をお渡します。

受け渡し：清掃センター

ⓘ 春の交通安全県民運動

期間

4月6日（水）～15日（金）
交通事故死ゼロを目指す日
4月10日（日）

スローガン

交通事故のない やすらぎ
大和路づくり

～大和の交通マナーを高めよう～

運動の重点

- ・子供を始めとする歩行者の安全確保
- ・歩行者保護や飲酒運転根絶などの安全運転意識の向上
- ・自転車の交通ルール遵守の徹底と安全確保
- ・二輪車、原付車の交通事故防止（奈良県重点）

かわまちづくり・川の駅整備プロジェクト

三郷町では、かわまちづくり・川の駅整備プロジェクトが始動しています。川の駅は江戸時代に舟航していた魚梁船の拠点で、かつて「亀の瀬東口駅」があった場所に建設を予定しています。古くから大阪と奈良をつなぎ続けてきたこの場所を、たくさんの人が立ち寄る「駅」として復活させ、令和6年度のオープンを予定しています。

イベントもできる川辺の広場



イメージパース

川^{やな}の駅 亀の瀬東口

日本遺産の観光拠点やアドベンチャーツーリズムの拠点となる川の駅

亀の瀬^{ずいどう}隧道を活用した体験ツアー

川の駅 建設予定地・亀の瀬東口駅

大和川を活用したアドベンチャーツーリズム

亀の瀬^{ずいどう}隧道・亀の瀬西口駅

大正橋

JR三郷駅

川辺の広場

画像は全てイメージです。

主な凡例

- 地すべり防止区域
- トンネル坑道口
- 集水井
- 龍田古道
- 日本遺産構成文化財
- 工事用道路
- 排水トンネルルート(想定)

町民の皆さんからご意見を募集します!

回答期限 5/9(月)

「川の駅」は観光拠点だけでなく、町民の皆さんに愛される施設にしていきたいと考えています。そこで、川の駅が立ち寄りとなるようなスペースに生まれ変わるように町民の皆さんからご意見を募集します。アンケートは選択式で簡単! こんな施設にしたい! というご意見もお待ちしています。

町ホームページからご回答ください。ホームページからの回答が難しい方はものづくり振興課でアンケート用紙をお渡しします。

お問い合わせ先
ものづくり振興課 (☎43-7343)



三郷町の人口 【令和4年3月1日現在、(前月比)】
人口 22,688人 (-51人) 世帯数 10,614 (-28世帯) 男 10,811人 (-23人) 女 11,877人 (-28人)

発行・編集: 三郷町役場 総務部 企画財政課
TEL0745-73-2101(代) FAX 0745-73-6334
〒636-8535 奈良県生駒郡三郷町勢野西1-1-1

三郷町役場開庁時間 午前8時30分~午後5時15分
休庁日 土曜・日曜日、祝休日、年末年始

UD FONT UDフォントを使用しています

この広報は、有害な排水を出さない「水なし印刷」を採用しています。SDGsの掲げる17の項目に対して、8つの項目で具体的な貢献をします。

