

広報

さんごう



10

No.690

令和4年10月1日発行



JAPAN HERITAGE
日本遺産



SDGs 未来都市さんごう



三郷町は、2030年に向けて、
誰一人取り残さない社会の実現に
取り組んでいます。

おいしく食べて食品ロスをなくそう

西部保育園の給食の時間をのぞいてみると、みんなとってもおいしそうに給食を食べていました。給食を残さず食べることも立派なSDGs！食品ロスは皆さんの心がけで削減できます。みんなで一緒に「いただきます！」



特集 食品ロスについて考える

「おはようございます」の前……

「おはようございます」の前……

楽しい食事が終わり、席を立つ……その前に、ちょっと待ってください。机の上のお皿に料理が残っていますか？飲みかけのコップが置かれていますか？それ、あなたが発生させた「食品ロス」です。

「食品ロス」知っていますか？

「食品ロス」とは食べ残しや売れ残りなどによって、まだ食べられるのに、捨てられてしまう食品たちのことです。

日本で捨てられている「食品ロス」の量は、なんと年間522万トンにものぼります。この数字を聞いてもピン！ときませんが、これは毎日1人お茶碗1杯分の食べ物を捨て続けている計算になります。「もったいない！」と思いませんか。

日本の取り組み

政府は食品ロスを減らすため令和元年10月に「食品ロスの削減の推進に関する法律」を施行し、日本の食品ロスを2000年度と比べて、2030年度に半減することを目標にしています。しかし、2012年度から2018年度の食品ロス量は、ほぼ横ばいの状況です。

食品廃棄物の発生状況と割合 (単位:万t)

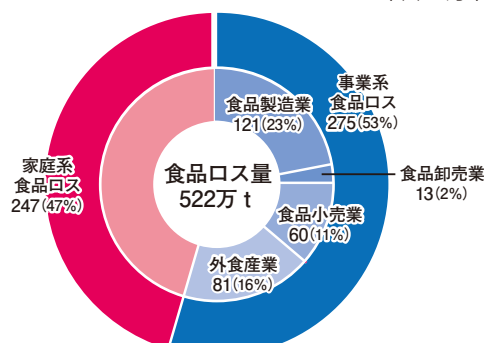

資料:総務省人口推計(2020年10月1日) 令和元年度食料需給表

半分は各家庭から

日本で発生している食品ロスのうち、47%にあたる247万トンは一般家庭から発生しています。食品ロスを削減するには事業者、家庭の双方が取り組む必要があります。

一緒に考えましょう

食品ロスが大量に発生することは、食べものを無駄にしているだけでなく、さまざまな問題につながります。食品ロスによりごみが増えると、ごみ処理に多額の費用がかかりますし、焼却量が増えると、二酸化炭素の排出増加など、環境への影響もあります。町民の皆さんには日ごろからごみの分別や減量にご協力いただいています。が、「もう一歩、何かできないかな」を、今月は一緒に考えてみましょう。

三郷町のゴミの現状

町内で出されるゴミの量がどのくらいあるか、ご存じですか？令和2年度に排出されたゴミは約6,393トン、毎日収集車約14台分のごみを収集した計算になります。「多い！」と感じる方もいらっしゃるかもしれませんが、これでも実は年間で572トンも削減できています。町の現状や、ゴミを出すときの注意点などについて、ゴミの収集や減量化を担当している資源循環推進課に聞いてみました。

1年間で572トンも削減できたのは、令和2年4月からすべてのごみ袋を「透明・半透明」に変更したことも大きいです。令和2年度は段ボールを含む古紙の回収量が60トン増加しましたが、可燃ゴミは671トンも減少しました。町民の皆さんが、分別を確実に行っていただいた結果がよく出ています。現在は、身の確認できないゴミ袋はほほなく、皆さんの協力には感謝しています。

大事なのは「分別」と「減量」

ただ、収集作業を行っていて、まだ分別ができていないゴミもたくさんあります。廃プラスチックゴミは、手作業で分別を行っています。食べ残しなどの生ゴミやマスクなどが混在していることも多いです。分別が正しく行われると、環境に優しいだけでなく、ゴミ処理にかかる費用も

少なく済み、その分、住みやすいまちづくりのために大切な財源を使うことができます。

「これってどうやって捨てればいいのか？」と迷ったときは、ぜひ「家庭」のガイドブックを確認してください。この冊子は、町民の皆さんにわかりやすいように清掃センター

ごみ排出量

(単位:t)

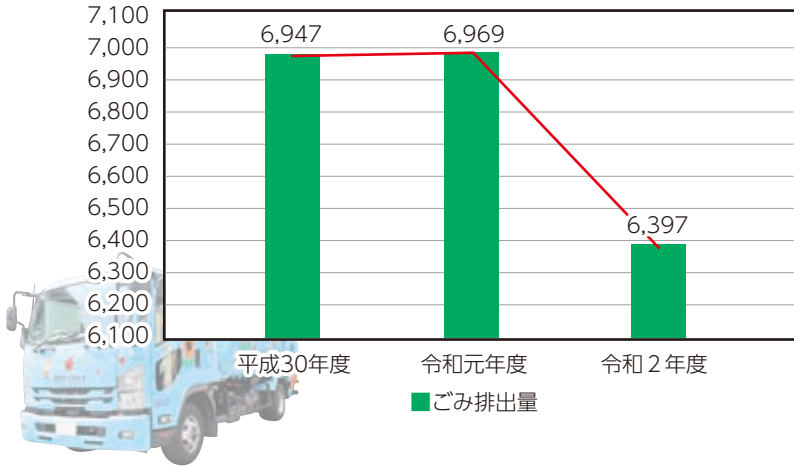

の職員で作成したもので、活用してもらえると嬉しいです。

ゴミの正しい分別と同じく、ゴミの減量も重要な課題です。食品ロスにつながる生ゴミは、食べ残しと調理くずが多いですね。生ゴミの8割は水分なので、焼却するときかなりのエネルギーを費やします。これは焼却炉の寿命を縮めることにもつながりますので、ゴミに出す量を少しでも減らし、しっかりと水をきる

町の取り組み

現在町では、ゴミの排出抑制と資源化向上に向けてさまざまな取り組みを行っています。パソコンや携帯電話などの廃棄家電の回収箱を用意し、資源物のリサイクルを徹底しています。また信貴山地区を生ゴミ資源化モデル地域に指定し、生ゴミの分別回収を行い、回収した生ゴミを液肥し信貴山のどか村で花などの栽培の肥料に活用しています。

また各家庭でも生ゴミの減量化に



チャレンジできるように、生ゴミ処理機の無償貸出も行っています。ハンドルを回すだけでゴミの減量が実感できますので、「やってみよう」と思われた方はぜひ今後の募集時に応募してください。なお、電気式などの家庭用生ゴミ処理機の購入をご検討の方は、環境政策課で助成を行っています。

わたしたちができる ちゃっとした心がけ

分別を確実に行う・収集日を守る・生ゴミの水分をきる・ゴミに出す量を減らす……ちゃっとした心がけでゴミ処理の効率は驚くほどよくなります。町民の皆さんのご協力をよろしくお願いします。



できることから
やってみる

いまずぐできる！ 食品ロス削減！



家庭からでる食品ロスには主に3つの原因があります。

1つ目は買いすぎによる「期限切れ」、2つ目は作りすぎによる「食べ残し」、3つ目は皮の剥きすぎなど、まだ食べられる部分を捨ててしまう「過剰除去」です。皆さんが少し気を付けるだけで、今すぐ食品ロスは削減できます。

✓ 買い物をするときにチェック！

☑ 家を出る前に、食材を確認！



必要なものをメモしたり、スマートフォンで撮影してからお買い物に行きましょう！

☑ 使う分だけ買う



「安いから」と大量に買って食べきれないことはありませんか？食べきれないサイズを買っちゃいけません。

☑ 期限表示を知って賢く買う



いつ使うかを考えて期限表示を確認！すぐ使う食品なら、棚の手前から取りましょう。

✓ お料理をするときにチェック！

☑ 残っている食材から使う



しっかり使い切ってごみを最小限に抑えましょう。

☑ 食べきれ的分だけ作る



体調や健康、家族の予定にも配慮し、計画的に調理しましょう。

☑ 残った食材は適切に保存する



下処理や冷凍保存も活用してみましょう。



作ってみよう！ 野菜の皮でおいしいお出汁

用意するもの

- ・ 野菜の皮 300g
- ・ 水 2リットル

作り方

- ①鍋で水2000mlを沸騰させたら、野菜くずを入れる。（野菜くずを冷凍していたら、凍ったまま入れてOK）
- ②再び沸騰させ、弱火でじっくり約20分煮出す。
- ③粗熱がとれたら野菜くずをこせば、完成です。

野菜くずは市販されている冷凍保存袋Mサイズ（17cm×19cm程度）にいっぱい約300gになります！こつこつ冷凍してためておくと便利です。ほかに「消費者庁 クックパッド」で検索するとたくさんの使い切りレシピが掲載されているので、ぜひ参考してみてください★



給食センター
本多 栄養士

もったいない、なら「寄附」してみる？

買い物やお料理で気を使っているも、「いただきます」の詰め合わせを使いきれない「や」「つい買いすぎてしまった」など、ご家庭で眠っている食品はありませんか？このままでは「もったいないな」となってしまいう食品は「寄附」することもできます。

町では35こども食堂ボランティア連絡会と社会福祉協議会が中心となつて、フードドライブ&フードパントリー(未開封の食品や未使用の日用品をご寄附いただき、生活支援を必要とする方に無償でお渡しする取り組み)を行っています。どのように参加すればいいのか、この取り組みを行っている35こども食堂ボランティア連絡会の皆さんにお話しを伺いました。

——どうしてこの取り組みを始めたのですか？

もともとは「こども食堂」を開催しようと思つたボランティア団体なのですが、コロナ禍で活動ができず、困っている子育て世帯を、何か助けられないか、とこの活動をはじめました。

——どんなものを寄附できますか？

また、どんなものが喜ばれますか？

未開封で賞味期限が1か月以上ある食品や未使用の日用品を寄附いただけます。食品では、お米やパスタは喜ばれますね。子育て世帯へのお渡しなのでお菓子も喜ばれます。日用品で

はトイレトペーパーや文房具、洗剤などが大変喜ばれます。

また、寄附いただいた品物を仕分けするときに大きめの紙袋が必要になります。家にたくさん紙袋が余っている方は、紙袋だけの寄附も受け付けています！

——どのように寄附すればいいですか？

フードドライブへの寄附は1点からでも受け付けています。例えばお米であれば、玄米のままの持ち込みも大歓迎ですし、ノート1冊、お菓子1袋でもお待ちしております。以前、小さいお子さんがお母さんと一緒に自分のお菓子を寄附しに来てくれたことがあり、とても嬉しかったです。

「寄附」と聞くとハードルが高いように感じるかもしれませんが、皆さんの「もったいない」を「ありがとう」に変えられる活動です。ぜひ皆様のご参加をお待ちしています。



35こども食堂ボランティア連絡会

現在、フードドライブ&フードパントリーで寄附の受け付けや、寄附いただいた食品・日用品の仕分け作業を行っています。協力していただけるボランティアさん、募集中です！

フードドライブ&フードパントリーを開催します

フードドライブ(食品・日用品の寄附受付)

と き 10月3日(月)～7日(金) 午前9時～午後5時

と ころ 三郷町社会福祉協議会(福祉保健センター内)

寄 附 方法 社会福祉協議会の窓口まで、寄附いただける食品などを持ち込みください。(量が多い、重たいなど場合は社会福祉協議会までご相談ください)

寄附いただけるもの 常温保存できる賞味期限まで1か月以上の食品と未使用の日用品



食品はもちろん、タオルや文房具、洗剤も募集しています！



フードパントリー(食品の提供)

対 象 者 新型コロナウイルスの影響などで
お困りの子育て世帯の方

(収入基準や調査などはありません。世帯の構成のみお伺いします)

申 込 期 間 10月24日(月)～28日(金) 午前9時～午後5時

申 込 方 法 電話または社会福祉協議会ホームページのお問い合わせフォームからお申し込みください。(社会福祉協議会 ☎72-5800)

配布予定品 お米・パスタ・日用品など、ご寄附いただいたもの

もらっていいの?という方は気軽に相談ください

◇ 催し物のご案内 ◇

催し物	日 時		と ころ
作 品 展	22日(土)	9:00~17:00	スポーツセンターアリーナ
	23日(日)	9:00~15:30	
学校関係発表会	22日(土)	9:30~12:30	文化ホール
演芸発表会	22日(土)	13:30~15:30	
	23日(日)	10:00~15:00	
友好都市学校作品展 子ども・若者育成支援強調月間 ポスター応募作品展 平和祈念作品展	22日(土)	9:00~17:00	文化センターロビー
	23日(日)	9:00~15:30	
囲碁大会	22日(土)	11:00~16:00	文化センター多目的室 (南都銀行跡地)
将棋交流戦	23日(日)	13:00~16:00	
各種模擬店	22日(土)	9:30~15:00	文化センター前駐車場
	23日(日)	9:30~15:30	
ふれあい朝市	23日(日)	9:00~12:00	J Aならけん三郷出張所前
ごみの減量化リサイクル推奨 堆肥の無料配布	22日(土)	9:30~15:30	スポーツセンター前 ※数に限りがあります
	23日(日)		

コロナ禍で中止となっていた町民文化祭を2年ぶりに開催します。感染症対策をとりながら、演芸発表や模擬店などを開催しますので、ぜひお越しください。会場付近での飲食はご遠慮ください。※プログラムは変更・中止になる場合があります。

町民文化祭を開催します！

町民囲碁大会・将棋交流戦に参加しませんか？

町民囲碁大会

- と き** 10月22日(土)
午前11時~午後4時ごろ(午前10時45分から受付)
※大会中は水分補給を除き飲食できませんので、昼食を済ませた上でご参加ください。
- と ころ** 文化センター 多目的室(旧南都銀行三郷支店)
- 費 用** 300円(当日集金)
- 申し込み** 一般参加をご希望の方は、10月14日(金)までに、文化センター2階生涯学習課にお申し込みください。
(土曜・日曜日・祝日を除く午前9時~午後5時受付)

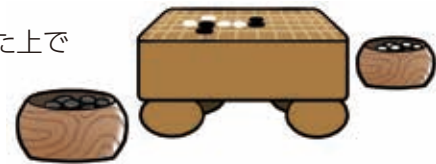

町民将棋交流戦

- 今回は大会ではなく、将棋好きな方が集まって自由に楽しむ交流戦を開催します。
- と き** 10月23日(日) 午後1時~午後4時頃
- と ころ** 文化センター 多目的室(旧南都銀行三郷支店)
- 費 用** 無料
(文化祭実行委員会、文化協会囲碁部・将棋部)

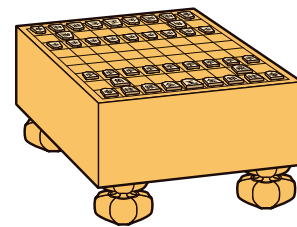

と き 10月22日(土)・23日(日)
と ころ 文化センター周辺

当日は、駐車場が大変混雑しますので、**電車・バス・徒歩**をご利用ください。また、指定の場所以外の無断駐車は近隣の方へのご迷惑になりますので、固くお断りします。



※ふちどりのある場所が会場となります。

★演芸の部 プログラム 22日(土)午後

出演団体・出演者	演目	予定時間
町長あいさつ		
1 元気☆ひまわりクラブ三郷[キッズダンス]	キッズダンス	13:30 ～ 15:30頃
2 三郷アオラニ	ハワイアンフラ	
3 玉鳳流詩舞・剣舞会	扇舞	
4 三郷ブアニ・アロヒラニ	ハワイアンフラ	
5 るんるんポケット	ハーモニカ演奏	
6 三郷ロケラニ	ハワイアンフラ	
7 ブルースカイ	ギター・マンドラ・マンドリンアンサンブル	

★演芸の部 プログラム 23日(日)

出演団体・出演者	演目	予定時間
開会あいさつ(文化祭実行委員会委員長)		
1 ギターアンサンブル[アコルデ]	ギター演奏	10:00 ～ 15:00頃
2 三絃エコー“翔”	三絃	
3 筑紫鶯美会	箏曲	
4 Dance Group Pinkish	キッズダンス	
5 カウルヴェヒ フラストジオ フラワー	ハワイアンフラ	
6 スタジオ踊劇舎	バレエ&ジャズダンス	
7 リトルグース	オカリナ演奏	
8 香律の会	箏曲	
9 知音会	箏・三絃・尺八合奏	
10 琴静会	箏曲	
11 三郷フラ マカマカ	ハワイアンフラ	
12 カウルヴェヒ フラクラブ ホアピリ	ハワイアンフラ	
13 この葉クラブ	箏十七絃合奏	
14 三郷混声合唱団	混声合唱	
15 美松吟詩会	詩吟	
16 Jump up!!	キッズダンス	
17 イーストヒルズモキハナと教養講座	ハワイアンフラ	
18 梓流	新舞踊	
19 秀峯吟詩会	詩吟	
20 三郷新舞踊	新舞踊	

※演目時間等は別途プログラムでご確認ください。
内容につきましては、変更になることがあります。

○学校関係 発表プログラム 22日(土)午前

出演団体	開始	演目
開会あいさつ		文化祭実行委員会委員長
1 西部保育園	9:30	和太鼓演奏
2 南畑幼稚園	10:00	舞踊劇
3 三郷町子ども権学習支援事業 三郷北小学校 にこやかクラブ	10:30	手話コーラス
4 希望ヶ丘保育園	10:50	マーチング
5 希望ヶ丘第二保育園	11:20	マーチング
6 三郷町子ども権学習支援事業 三郷小学校 ふれあいクラブ	11:50	和太鼓演奏
7 三郷町子ども権学習支援事業 三郷中学校 どんどん和太鼓[響]	12:15	和太鼓演奏

幼稚園・保育園の発表は、各園で事前に保護者の方へ入場券を配布します。当日入場券が余っている場合のみ、文化ホール入り口で一般の方向けに入場券を配布します。



延期イベント

教育講演会は延期します。詳細が決まりましたら、広報およびホームページでお知らせいたします。

中止イベント

今年度は新型コロナウイルス感染症拡大防止のため、次のイベントを中止させていただきます。

- ・ 飲食ブースの出店
- ・ 友好都市特産品即売会

また、感染症拡大防止のため、会場付近での飲食はご遠慮ください。(水分補給を除く)

今年度は安全を第一に考え、いくつかのイベントを中止・延期いたします。楽しみにしていただけいた方には申し訳ありませんが、ご理解いただけますよう、よろしくお願いたします。

三郷町高齢者地域振興券を

配布します

対象者

65歳以上の方(昭和32年4月1日以前にお生まれの方)で本年9月1日の時点で三郷町の住民基本台帳に登録されている方

配布金額

対象者1人につき5,000円
(500円券10枚綴り)

配布方法

10月上旬より、対象者または世帯主宛てに簡易書留で発送します。

使用期間

11月1日(火)～
令和5年1月31日(火)

利用可能店舗

三郷町内および隣接町の一部(本町予約制乗合タクシー運行区域内)の登録店舗

(登録店舗は、町ホームページに掲載しています)

お問い合わせ先

長寿健康課 (☎43-73323)



教育委員会

会計年度任用職員募集

職種	勤務先	区分/募集人数	勤務時間	給料	任用期間	必要書類	その他
学校臨時講師(特別支援)	三郷北小学校	パートタイム 1名	週3日程度 午前8時20分～午後4時50分	(時間給) 1,200円	任用開始日～ 令和5年3月31日 ※更新あり (1年更新)	・履歴書 ・教員免許(写) ※要小学校免許	・社会保険 ・夏休み等の長期休業期間中は原則勤務なし ・有給休暇・交通費あり(町規程により支給) ・土曜、日曜、祝日休み ※ただし、行事等による勤務の場合あり

受付場所

教育総務課 (必要書類を持参の上、文化センター2階の事務局までお越しください。)

受付時間

午前8時30分～午後5時15分(土曜・日曜・祝日を除く) ※随時受付中/定員に達し次第募集を終了します。

お問い合わせ先

教育総務課 (☎43-7331)

マイナンバーカード

申請をお手伝いします

今からマイナンバーカードを申請しようとする方には、10月から申請のお手伝いを始めます。

(マイナポイント申請の補助ではありませんのでご注意ください)

休日交付、申請補助は事前予約制です。期日までに住民福祉課までお問い合わせください。

交付日

10月30日(日)

午前9時～正午

予約期日

10月28日(金)

午後5時まで

お問い合わせ先

住民福祉課 (☎43-7321)



萬葉学会記念展示会

奈良時代に平城宮と難波宮を結んだ官道「龍田古道」。大和の西の出入口となった三郷町には、多くの万葉歌が残されていることもあり、長く『万葉集』研究をリードしてきた萬葉学会の全国大会を当町で行うことになりました。大会の開催を記念し、記念展示会を行いますので、ぜひご覧ください。

とき 10月14日(金)～19日(水)
ところ 文化センター
ロビー・展示ホール

一般の方は萬葉学会全国大会にご参加いただけませんが、基調講演はYouTubeにて配信します。ぜひご覧ください。(QRコード参照)

基調講演1

影山 尚之 先生
(武庫川女子大学教授)

「戦争は知らない」

—内舎人家持の心の痾り—

基調講演2

坂本 信幸 先生
(高岡市万葉歴史館館長)

「天平八年夏六月の山部赤人の」

吉野讃歌をめぐって



人権フェスタにご参加ください

とき 11月12日(土)

ところ ふれあい交流センターおよび周辺

「ただいま!おかえり!笑顔で言える思いやり」をテーマに、ふれあい交流センターおよび周辺で人権フェスタを行います!ぜひご参加ください。
※詳細は広報11月号に掲載します。



みんなの権利 「人権」を大切に…

ふれあい交流センター 児童館



●住民福祉課 (☎43-7321)

●ふれあい交流センター・児童館

〒636-0821 三郷町立野北1丁目36番39号
☎32-2112 (代表)FAX32-2366

第28回ならち・ヒューマン
フェスティバル

同和問題をはじめ、あらゆる人権問題をイベントや資料展示などを通じて考える催しです。

皆さんのご来場をお待ちしています。

とき

10月22日(土)

午後1時〜3時30分

ところ

五條市上野公園総合体育館
(五條市上野町246番地)

イベント内容

講演会(講師:清水^{しみず} 健^{けん}さん)ほか

申込方法

往復はがきで申し込みください。

詳しくはホームページ

(<https://www.pref.nara.jp/1657.htm>)をご覧ください。

お問い合わせ先

なら・ヒューマンフェスティバル
実行委員会事務局(奈良県文化・教育・くらし創造部人権施策課)

☎0742-2718719



(文化センターの施設使用申請について)

文化センターの施設使用にあたっては、毎月の初日(土曜・日曜日の場合は、翌日、または翌々日)に受付いたします。受付は、文化センターで行います。

各施設の受付開始日と受付期間は下表のとおりです。

1	文化ホール以外	—	使用日の属する月の3ヶ月前の初日から使用日の前日までの期間
2	文化ホール	客席側のみ使用の場合	使用日の属する月の3ヶ月前の初日から使用日の3日前までの期間
3		全体使用の場合	使用日の属する月の6ヶ月前の初日から使用日の14日前までの期間

楽しいコトに、出会える場所

文化センター

☎72-4461

ホームページ <https://www.sango-bunka-nara.jp>

令和5年1月分の施設使用申請の受付は10月3日(月)午前9時から文化センターで行います。(午前10時以降は先着順です。)

令和5年2月分の受付は11月1日(火)です。

10月23日(日)は町民文化祭のため開館します。施設使用はできません。
(公財)三郷町文化振興財団

11/12
(土)

宝くじ文化公演 尾崎亜美&佐藤竹善 プレミアムコンサート

~心の窓辺に音楽を~

午後4時開演(午後3時30分開場)

出演: 尾崎亜美・佐藤竹善

完売御礼

演奏予定曲: オリビアを聴きながら、My Song for you、天使のウインク 他(曲目は変更になる場合があります)

※未就学児の同伴・入場はご遠慮ください。

※当日券の販売はありません。

※座席は指定席になります。



図書館カレンダー

●は休館日です。

10月						
日	月	火	水	木	金	土
						1
2	3	4	5	6	7	8
9	10	11	12	13	14	15
16	17	18	19	20	21	22
23	24	25	26	27	28	29
30	31					

(休館日)・毎週水曜日
 ・3日(月)ー館内整理日
 ・24日(月)~31日(月)ー特別整理休館

生涯学習室をご利用ください

町内在住の方を対象に、土曜・日曜日、祝日と下記の日は、生涯学習室を開室しますのでご利用ください。(休館日を除く)

開室日 10月6日(木)~10月13日(木)

対象 町内在住の方

時間 午前9時30分~正午、午後1時~4時

※ご利用前に、図書館利用カードをカウンターまでお持ちください。

電子図書館の新作図書

電子図書館に新着本が入りました。

- ・「1、2、3色の色えんぴつでイラスト 電子書籍版」
- ・「お姫様は『幕末・明治』をどう生きたのか」
- ・「新JR・私鉄人気車両ベスト100点(講談社のアルバムシリーズ)」

電子図書館へのログインにはIDとパスワードが必要です。

- ・ID : 利用カードの7桁の数字
- ・パスワード: 西暦生年月日8桁の数字



みんなの図書館

〒636-0812 三郷町勢野西1-4-4 (近鉄信貴山下駅前)

☎ 33-3030 FAX 33-3188

ホームページ 「三郷町立図書館」で検索



◆開館時間、イベントは変更になる場合があります。

図書	10月10日(月) 23日(日)貸出分	3週間貸出
CD・DVD	10月17日(月) 23日(日)貸出分	2週間貸出

特別整理休館と特別貸出
 図書館資料一斉点検のため、10月24日(月)~31日(日)まで休館します。このため資料の貸出期間を延長します。

10月のおはなし会

ところ: おはなしルーム

土曜の午後のおはなし会
(3歳位~小学校低学年)

15日(土曜日)
午後2時

絵本、紙芝居

※10月の日曜日のおはなし会は特別整理休館のため中止です。

10月の上映会 **入場無料**

とき 午後2時(午後1時45分開場)
 ところ 図書館1階 視聴覚室

8日(土)

【小早川家の秋】

103分 (1961年) 白黒
 監督: 小津 安二郎
 出演: 原 節子、司 葉子

22日(土)

【恋に落ちて】

106分 (1984年) 字幕
 監督: ウール・グロスバード
 出演: メリル・ストリープ、ロバート・デ・ニーロ



ブックスタート
 10月13日(木)の4か月児健診時に福祉保健センターで受け取った引換券を持って、赤ちゃんと一緒に1歳になるまでにお越しください。絵本1冊とバッグをプレゼント!
 ところ 図書館2階 事務室
 対象 赤ちゃんと保護者の方

8月CD予約 Best3

1 「BADモード」
パッド
宇多田 ヒカル



2 「SONG BOOK」
ソング ブック
葉加瀬 太郎

3 「COLLAGE」
コラージュ
菅田 将暉

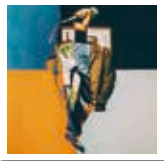

8月DVD予約 Best3

1 「竜とそばかすの姫」
細田 守 / 監督



2 「犬部！」
篠原 哲雄 / 監督



3 「奥様は、取り扱い注意」
(劇場版) 佐藤 東弥 / 監督

8月予約 Best10

1 「おいしいごはんが
食べられますように」
高瀬 隼子



2 「よって件のごとし」
宮部 みゆき



3 「掬えば手には」 瀬尾 まいこ

4. 「貯まらない生活はもうやめよう」
ミニマリストTakeru
5. 「LDK スーパーマーケットの便利帖」 晋遊舎
6. 「こいごころ」
はたけなか めぐみ
畠中 恵
7. 「財布は踊る」
原田 ひ香
8. 「いつも心に猫ちゃんを」
Jam
9. 「大人はもっと綺麗になれる」
窪田 千紘
10. 「パリの空の下で、
息子とぼくの3000日」
つじ ひとなり
辻 仁成

図書寄贈のお願い

「お金が貯まる人は、なぜ部屋が
きれいなのか」 黒田 尚子
「人生が変わる紙片づけ！」 石阪 京子
「ムダなモノを持たずに暮らす100
人の家」 ベネッセコーポレーション
「ゆとりある日々を過ごしている人
の素敵なお金の使い方」 扶桑社
「買わない暮らし。」 筆子
「夜に星を放つ」 窪 美澄
「暮らしが良くなる片づけ」(コミック) 窪 美澄
うだ ひろえ

こんな本が入りました！ (8月末現在)

武鹿先生の新作が
入りました!!

「くすのきだんち」シリーズ
最新作(第11弾)
「くすのきだんちは
サン!サン!サン!」

作 子悦 / 武鹿 末
絵 樹茂 / 武鹿 末

三郷町が「童話のまち」となるきつ
かけとなった武鹿先生の新作が入り
ました。今回のくすのきだんちは夏
のお話です。たくさんの動物が涼を
求めてやってきます。表紙にもかき水
の旗が描かれていて、とっても楽しそ
う!秋の夜長に、夏の思い出をおしゃ
べりしながら読んでみてください。

「老いて今日も上機嫌!」 石川 恭三
「平氏」 倉本 一宏
「地政学×歴史で理由がわかる」
ロシア史 祝田 秀全 / 監督
「8コマ人類史」 更科 功 / 監督
「71歳、年金月5万円、あるもので
工夫する楽しい節約生活」 紫苑
「はじめまして『痩せパン』です。」
小野 由紀子
「終止符のない人生」 反田 恭平
「もう別れてもいいですか」 垣谷 美雨
「吾輩は犬である」 高見 龍也
「ウクライナにいたら戦争が始まった」
松岡 圭祐
「嫁の遺言」 加藤 元
「名探偵コナン 安室透セレクション」
ゼロの裏事情 青山 剛昌 / 原作
「ツツコミ!日本むかし話」
大竹 稽
「かいつゾロりにんじゃおぼけ
あらわる!」 原 ゆたか

令和5年4月からの 園児を募集します

お問い合わせ先 こども未来課(☎43-7322)

※各園ともに日曜日・祝日・年末年始はお休みです。

希望ヶ丘保育園		希望ヶ丘第二保育園	
設置： 社会福祉法人 見真会 住所： 勢野東4丁目12-22 TEL： 73-0004 対象： 0歳児(生後5か月) ～5歳児 定員： 105名	〔保育時間〕 ・月～金曜日 午前7時20分～午後6時20分 ・土曜日 午前7時20分～午後2時 (※第4土曜日は正午まで) 〔延長保育〕 ・月～金曜日 午後6時20分～7時 ※延長保育料金： 1日300円(要予約)	設置： 社会福祉法人 見真会 住所： 立野南2丁目7-7 TEL： 72-3338 対象： 0歳児(生後5か月) ～5歳児 定員： 120名	〔保育時間〕 ・月～金曜日 午前7時20分～午後6時20分 ・土曜日 午前7時20分～午後2時 (※第4土曜日は正午まで) 〔延長保育〕 ・月～金曜日 午後6時20分～7時 ※延長保育料金： 1日300円(要予約)
ひだまり保育園 (家庭的保育事業)		ちいさなたね保育園 (家庭的保育事業)	
運営： 真鍋 陽子(園長) 住所： 夕陽ヶ丘13-11 TEL： 72-4366 対象： 0歳児(生後6か月) ～2歳児 定員： 5名	〔保育時間〕 ・月～金曜日 午前7時30分～午後6時30分 ・土曜日 午前7時30分～午後2時 〔延長保育〕 ・月～金曜日 午後6時30分～7時30分 ※延長保育料金： 1日300円(要予約)	運営： 春木 ゆう(園長) 住所： 城山台2丁目12-3 TEL： 34-2660 対象： 0歳児(生後6か月) ～2歳児 定員： 5名	〔保育時間〕 ・月～金曜日 午前7時30分～午後6時30分 ・土曜日 午前7時30分～午後4時 (※第4土曜日は正午まで) 〔延長保育〕 ・月～金曜日 午後6時30分～8時 ※延長保育料金： 1日300円(要予約)

私立幼稚園へは…

各園で申し込み時期が異なりますので、直接希望の園にお問い合わせください。

町内私立幼稚園		
愛の園 幼稚園	☎72-2641	勢野東6丁目15-36
信貴 幼稚園	☎72-5317	三室1丁目3-33

南畑幼稚園の入園説明会(抽選会)

10月21日(金)午前10時30分から役場2階・第1会議室で入園説明会(抽選会)を行います。抽選会后、入園説明会を行い、後日面接を行います。

幼稚園



保育園

令和5年4～7月の入園分を受け付けします。

受付期間 10月17日(月)～31日(月)

午前8時30分～午後5時15分(土曜・日曜日を除く)

申込書類等配布および受付場所 こども未来課(福祉保健センター内)

(申込書は町ホームページからもダウンロードできます)

※電話や郵送などでは受け付けしませんので、ご注意ください。

申込要件 平成29年4月2日から令和4年10月31日までに生まれで、保護者(同居の親族含む)が就労や病気などの理由により、保育が必要と認められる児童。詳細はホームページをご覧ください。

西部保育園

設置: 三郷町

住所:

立野北1丁目45-5

TEL: 73-7634

対象:

0歳児(生後6か月)～5歳児

定員: 120名

〔保育時間〕

・月～金曜日

午前7時30分～午後6時30分

・土曜日

午前7時30分～午後4時
(※第4土曜日は正午まで)

〔延長保育〕

・月～金曜日

午後6時30分～8時

※延長保育料金:

1日300円(要予約)

勢野保育園

設置: 社会福祉法人

仁福社会

住所: 勢野東2丁目

12-3

TEL: 72-3072

対象:

0歳児(生後6か月)～5歳児

定員: 90名

〔保育時間〕

・月～金曜日

午前7時30分～午後7時

・土曜日

午前7時30分～午後2時

レイモンドヒルズ保育園

設置:

社会福祉法人 檸檬会

住所:

勢野北5丁目10-39

TEL: 34-2255

対象:

0歳児(生後57日)～5歳児

定員: 60名

〔保育時間〕

・月～土曜日

午前7時30分～

午後6時30分

〔延長保育〕

・月～金曜日

午後6時30分～

7時30分

※延長保育料金:

150円/30分(要予約)

ビオスキッズ保育園

(小規模保育事業)

設置:

社会福祉法人 仁風会

住所: 勢野5048番1

TEL: 31-5625

対象:

0歳児(生後6か月)～2歳児

定員: 19名

〔保育時間〕

・月～金曜日

午前7時30分～午後6時30分

・土曜日

午前7時30分～午後2時
(※第4土曜日は正午まで)

〔延長保育〕

・月～金曜日

午後6時30分～7時30分

※延長保育料金:

1日300円(要予約)

南畑幼稚園

受付期間 10月3日(月)～14日(金) 午前8時30分～午後5時15分(土曜・日曜日・祝日を除く)

申込書配布および受付場所 こども未来課(福祉保健センター内)

※入園申込書はホームページでもダウンロードできます。※幼稚園での申込書の配布・受付は行いません。

設置: 三郷町

住所: 信貴南畑1-2-58

TEL: 73-5128

対象: 令和5年4月1日時点で町内に住所を有する平成29年4月2日生まれ～令和2年4月1日生まれの幼児

※募集人数を超えた場合は抽選となります。

※兄弟が令和5年度に在園している幼児、南畑・信貴山地区に住所を有する幼児は優先入園となります。

※申請時点で幼児が町内に住所を有しない場合は、転入誓約書の添付が必要です。

募集人数

年少(3年保育): 30名

(平成31年4月2日～令和2年4月1日生まれ)

年中(2年保育): 4名程度

(平成30年4月2日～平成31年4月1日生まれ)

年長(1年保育): 9名程度

(平成29年4月2日～平成30年4月1日生まれ)

※年中および年長の募集人数は、今後の入園状況により変更となる場合があります。



乳幼児健診

日程	受付時間	対象年齢	対象児の誕生日	持ち物
10月7日(金)	密にならないように区切り、個別に通知します。	3歳6か月	平成31年2月9日～平成31年4月3日	母子手帳 バスタオル アンケート 早朝尿
10月13日(木)		4～5か月	令和4年4月13日～令和4年5月20日	母子手帳 バスタオル アンケート
10月19日(水)		1歳6か月	令和3年1月28日～令和3年3月22日	母子手帳 バスタオル アンケート
10月25日(火)		5歳	平成29年6月1日～平成29年6月27日	母子手帳 バスタオル アンケート

※対象の方で健診を欠席される場合は、必ず、こども健康課までご連絡ください。
 ※共用物品の使用(体重計など)にあたり接触を防ぐため、必ずバスタオルをお持ちください。

育児相談・計測日

※要予約

日程	時間	持ち物
10月17日(月)	午前 10時～11時	母子手帳 バスタオル
	午後 1時30分～2時30分	母子手帳 バスタオル

※共用物品の使用(体重計など)にあたり接触を防ぐため、必ずバスタオルをお持ちください。

ファミリークラス(母親教室) ※要予約(定員10名)

対象者: 妊婦およびそのパートナー
 定員を超えた場合、第1子の方を優先します。

日程	時間	内容	持ち物
10月3日(月)	午後1時30分～3時30分	妊娠中の身体の変化と健康管理	母子手帳 筆記用具 
10月11日(火)	午後1時30分～3時30分	妊娠中の栄養	
10月17日(月)	午後1時30分～3時30分	安産の心がまえ	
10月23日(日)	午前9時30分～11時30分	産後の生活と赤ちゃんのお風呂	
10月27日(木)	午後1時30分～3時30分	赤ちゃんとの生活	

※新型コロナウイルス感染症拡大防止のため、マスクを着用してお越しください。
 ※スリッパなどの共用物品の提供を中止しています。必要な方はご持参ください。

10月28日(金)	午前9時～10時	オリエンテーション 町の支援事業説明
	午前10時10分～50分	食生活(アレルギー) 子どもの発達とその問題
	午前11時～正午	保育の心・子どもの世話 子どもの人権・虐待
10月31日(月)	午前9時30分～正午	乳幼児の事故予防について 救命講習(AED講習)

お問い合わせ先
 三郷町ファミリー・サポート・センター
 (☎44-3000)

対象者
 ① 講習会後、サポート会員として活動して下さる方
 ② 20歳以上で町内在住の方
 ところ 福祉保健センター
 申し込み方法
 10月14日(金)までにファミリー・サポート・センターへお申し込みください。

ファミリー・サポート・センター
 サポート会員講習会開催

子育て支援センターちいすてっぴ ちいすてっぴ (☎31-6639)

対象 町内在住の就学前までのお子さんと保護者 **開館日** 月～金曜日(祝日を除く)午前10時～午後3時
 ※館内の換気・消毒のため、正午～午後1時の間はご利用できません。

来館にあたってのお願い

- 検温・マスク着用(保護者必須)をお願いします。
- 発熱・咳・喉痛・下痢嘔吐など体調不良の方は、来館をお控えください。
- 状況によって入館をお断りすることがありますので、あらかじめご了承ください。

イベント	日程	対象	時間	内容
予約不要 年齢別の来館日	10月6日(木)	平成31年4月2日～ 令和2年4月1日生まれ	午前10時～正午	同じ年齢のお子さんたちが集まって、遊んだり保護者同士お話ししたりして、楽しい時間を過ごしましょう！ ※対象年齢以外のお子さんの館内利用は午後1時からとなります。(兄弟姉妹はお互いの年齢日に参加可能です)
	10月13日(木)	令和2年4月2日～ 令和3年4月1日生まれ		
	10月20日(木)	令和3年4月2日～ 令和4年4月1日生まれ		
	10月27日(木)	令和4年4月2日生まれ以降		
要予約 親子でからだを動かそう 講師： きのわき ひろみ 木ノ脇 裕美先生 (SGCフィットネススクール)	10月18日(火)	【1部】 令和4年4月2日以降生まれのお子さん と保護者	【1部】 午前10時15分～45分 (受付 午前10時)	親子で楽しくからだを動かしましょう！ 動きやすい服装でお越しください。 持ち物 飲み物・バスタオル 申し込みは10月3日(月)より各部先着10組まで
		【2部】 令和3年9月14日～ 令和4年4月1日生まれのお子さん と保護者	【2部】 午前11時20分～50分 (受付 午前11時5分)	

31日(月)は館内清掃のため休館

※上記イベントは、新型コロナウイルス感染状況によって急きょ中止する場合があります。

※平成31年4月1日以前生まれのお子さんは、安全面の確保から午後1時以降の利用となります。

ちいすてっぴ公式LINE @414zpxe

最新情報をタイムラインで発信しています。
 ぜひお友達登録してください♪

※個人情報の収集は行っておりません。



子育て支援ぴよぴよ 西部保育園 (☎73-7634)

日程	時間	場所	対象年齢	内容
10月4日(火)	午前10時30分～ 11時30分	西部保育園 ホール・園庭	0歳から就学前までのお子さん と保護者の方 (どなたでもご参加いただけます！)	保育士と遊ぼう！ 園庭や室内の遊びコーナーで思いっきり体を動かしましょう！
10月12日(水)	午前10時～11時	イートヒルズ 勢野自治会館		保育士が出向きます！ 親子で一緒に遊みましょう！

※マスクの着用や手指の消毒など新型コロナウイルス感染防止にご協力をお願いします。

※新型コロナウイルス感染状況によっては急きょ、中止および当日参加をお断りする場合があります。

※熱中症対策のため水分補給の飲料をお持ちください。

ひまわり教室 **※要予約** こども未来課 (☎43-7322)

日程	時間	場所	対象年齢	内容
10月11日(火) 26日(水)	午前9時40分～ 11時30分 (受付 午前9時30分)	福祉保健センター 健康増進室	平成28年4月2日～ 平成31年4月1日 生まれのお子さん	作業療法士と一緒に、楽しみながらお子さんの感覚刺激の経験を増やす体験教室です。子どもの大好きな遊びを通して「遊びの分析」のプロ、作業療法士と一緒に、発達を促す活動を楽しんでみませんか？運動あそび(親子でひっぱりあっこ、サーキット)など
10月18日(火)			平成31年4月2日以降 生まれのお子さん	

※定員に達し次第、参加受付を終了します。

※マスクの着用や手指の消毒など、新型コロナウイルス感染防止にご協力をお願いします。

※新型コロナウイルス感染状況によって、急きょ中止および当日参加をお断りする場合があります。



9月9日時点の状況をお知らせ
新型コロナウイルスワクチン接種

◆オミクロン株に対応した新型コロナウイルスワクチンの接種
 厚生労働省はオミクロン株に対応しているコロナワクチンを、初回接種を完了した方を対象に実施する方針を示しました。
 接種の間隔や実施期間などの詳細は、決まり次第ホームページなどでお知らせします。

高齢者インフルエンザワクチン接種を開始します

- 対象者** 接種時に65歳以上の方
(65歳の誕生日を過ぎてからの助成になります)
- 自己負担金** 無料
- 助成期間** 10月1日～令和5年1月31日
- 接種方法** 医療機関に直接予約して接種してください。
 ・接種できる医療機関：広域7町内(三郷町・平群町・安堵町・王寺町・斑鳩町・上牧町・河合町)の医療機関
 ※その他の市町村での接種を希望される場合は長寿健康課(健康増進担当)までお問い合わせください。

新型コロナワクチンとインフルエンザワクチンの同時接種は可能です。

インフルエンザワクチン以外のワクチンは新型コロナワクチンと同時に接種できません。互いに、片方のワクチンを受けてから2週間後に接種できます。



骨密度測定・歯周病検診(予約制)

10月14日(金)午後1時30分～3時
 予約された方は福祉保健センターにお越しください。
 (定員に達しています)

「骨髄バンク」に登録を

白血病などの血液疾患に有効な治療法である「骨髄移植」や「末梢血管細胞移植」は骨髄や末梢血管細胞を提供してくれるドナーが必要です。移植を必要としている患者さんは、年間約2千人。若い世代の方のドナー登録が少なく、患者さんを救うためには、1人でも多くのドナー登録が必要です。

◆骨髄移植ドナーを支援します

町では、(公財)日本骨髄バンクが実施する骨髄・末梢血管細胞移植の提供者(ドナー)になった方に助成金を交付しています。

- 対象者**
 - ・(公財)日本骨髄バンクが実施する事業で骨髄等の提供を完了した方(証明する書類が必要です)
 - ・他自治体から同様の助成金を受けていない方
 - ・骨髄等の提供を行った日時点で町内在住の方
- 助成額**

対象者が骨髄提供のために通院・入院した日数×2万円(最大14万円)
 ※骨髄等提供後、1年以内に申請ください。
- お問い合わせ先** 長寿健康課 ☎43-7426

ウォーキングデー!! ～平群の歴史探訪～

- とき** 10月28日(金) 午前9時 福祉保健センター集合
- コース** 福祉保健センター → 美松ヶ丘 → 石床神社 → 消渴神社 → 柿塚古墳 → 烏土塚古墳 → 竜田川駅 → 東信貴ヶ丘 → 福祉保健センター
(所要時間約2.5時間 12,000歩)
- 持ち物** お茶などの水分
 ※雨天中止(判断がつきにくい天候の場合は長寿健康課までお問い合わせください)



各健(検)診を行います。

日程	検診名	受付時間	対象年齢	料金	申込/定員	持ち物等
10月5日(水)	特定健診・後期高齢者健康診査	定員に達しました				
	胃検診					
	肺がん・結核検診					
10月13日(木)	大腸がん検診	午前10時30分～11時	40歳以上の方	200円	不要/なし	・問診票 ・健康手帳 (お持ちでない場合は検診当日に発行します) ・バスタオル (乳がん検診のみ) ・検便容器 (大腸がん検診のみ)
	乳がん検診	午前8時30分～10時30分	40歳以上の女性	1,500円	必要/45人	
	子宮頸がん検診	午前8時30分～10時30分	20歳以上の女性	400円	必要/70人	
	大腸がん検診	午前10時30分～11時	40歳以上の方	200円	不要/なし	
11月9日(水)	特定健診・後期高齢者健康診査	午前8時30分～10時30分	40歳以上の国民健康保険加入者、75歳以上の方	700円	必要/70人	
	大腸がん検診	午前10時30分～11時	40歳以上の方	200円	不要/なし	
	胃検診	定員に達しました				
	肺がん・結核検診					
11月13日(日)	乳がん検診	定員に達しました				
	子宮頸がん検診					
	大腸がん検診	午前10時30分～11時	40歳以上の方	200円	不要/なし	
	大腸がん検診	午前10時30分～11時	40歳以上の方	200円	不要/なし	
11月24日(木)	特定健診・後期高齢者健康診査	午前8時30分～10時30分	40歳以上の国民健康保険加入者、75歳以上の方	700円	必要/70人	
	大腸がん検診	午前10時30分～11時	40歳以上の方	200円	不要/なし	

検診を申し込まれた方には個別通知します。ご確認ください。

- ※特定健診・後期高齢者健康診査は県内指定医療機関でも受けることが可能です。
- ※大腸がん検診は採便による便潜血検査です。必ず2本分提出してください。4日前までに長寿健康課へ検体容器を取りに来てください。ご希望の方には検体容器をお送りします。長寿健康課までご連絡ください。
- ※乳がん検診は新型コロナワクチン接種前か、接種後6～10週間の間隔をあけて受診してください。
- ※70歳以上の方は無料です。
- ※検診は1年度(4月～翌年3月)に1度受診できます。(乳がん検診・胃検診(内視鏡検査)は2年度に1度)
- ※肺がん検診・胃検診・子宮頸がん検診・乳がん検診は指定医療機関でも受けることが可能です。長寿健康課で受診票を発行しますので事前にお申し込みください。

医療費の助成を行っています



町では、住民の皆さんが安心して暮らせるように、医療費の助成を行っています。

お問い合わせ先 保険課(☎43-7325)

平成28年4月より町の所得制限を撤廃しています！！

扶養の人数	本人の所得額	扶養義務者等の所得額
0人	169.5	638.7
1人	207.5	663.6
2人	245.5	684.9
3人	283.5	706.2
4人	321.5	727.5
5人	359.5	748.8

(万円)

対象となる福祉医療制度に準じます

福祉医療制度名	対象者	助成内容	所得制限標準額
子ども医療費助成	<ul style="list-style-type: none"> 中学校卒業までの方(15歳に達する日以後最初の3月31日までの方) 	保険診療にかかる自己負担額を全額助成	
ひとり親家庭等医療費助成	<ul style="list-style-type: none"> 18歳未満の子(18歳に達する日以後の最初の3月31日までの方) 上記の児童を扶養または養育している方 	保険診療にかかる自己負担額のうち、ひと月1医療機関ごとに500円の一部負担金(調剤薬局分を除く)を差し引いた額を助成	
心身障害者医療費助成	<ul style="list-style-type: none"> 1歳から75歳未満までの方(※後期高齢者医療制度該当者は除きます) 身体障害者手帳1級～3級 療育手帳A1・A2・B1・B2 	<ul style="list-style-type: none"> ※14日以上入院は一部負担金が1,000円になります ※年齢が子ども医療費助成に該当される方は、その年齢の間は子ども医療費助成の助成内容となります 	
精神障害者医療費助成	<ul style="list-style-type: none"> 精神障害者保健福祉手帳1級～2級 		
重度心身障害老人等医療費助成	<ul style="list-style-type: none"> 後期高齢者医療制度に加入している方で、心身障害者医療費助成の対象となる障がいを持つ方か、ひとり親家庭等医療費助成の対象となる方 		
共通事項	<ul style="list-style-type: none"> ○手続きに必要なもの ・対象者の健康保険証 ・振込口座の分かるもの(預金通帳 など) ・身体障害者手帳 など 		
	<ul style="list-style-type: none"> ・生活保護受給者は対象となりません。 ・食事療養費、差額ベッド代等は対象となりません。 ・社会保険の保険証をお持ちの方で、医療費が高額となり、高額療養費や附加給付などが助成された場合は、差額分のみ支給となります。 ・三郷町の国民健康保険の保険証をお持ちの方は、高額療養費分と合算して助成します。 ・窓口での支払が困難な方については、保険課までご相談ください。 		

福祉医療制度に該当されない方は
 自立支援医療(精神通院)を利用されている方を対象に、指定医療機関の自己負担額から一部負担金を除いた額を助成しています。ただし社会保険加入の本人を除きます。
 また、所得制限があります。
 お問い合わせ先
 住民福祉課(☎43-7321)



健診は受けた後が大切です

自覚症状がなくても、体が不調のサインを出していることがあります。健診の結果基準値を超えた項目があれば、それは体が出している大切なサインです。健診受診後は必ず結果を確認してください。

特定健診または人間ドック(人間ドック助成金)を申請された方に限る)を受診した結果、メタボリックシンドロームに当てはまる方や生活習慣病発症リスクの高い方には、健診結果と共に、『特定保健指導「動機づけ支援・積極的支援」のご案内』(※)を、医療機関での受診が直ちに必要な方には「三郷町からの重要なお知らせ(受診勧奨カード)」をお届けしています。

それぞれの通知が届きましたら、内容をよくお読みいただき、健康状態の維持・改善のため、特定保健指導の利用または早期に医療機関を受診してくださいませよう願っています。

(※)特定保健指導…生活習慣の改善によって生活習慣病の予防効果が多く期待できる方に対して、専門スタッフ(保健師、管理栄養士)が、対象者一人ひとりの特性やリスクに応じた支援を行い、生活習慣を見直すサポートを行います。

歳入

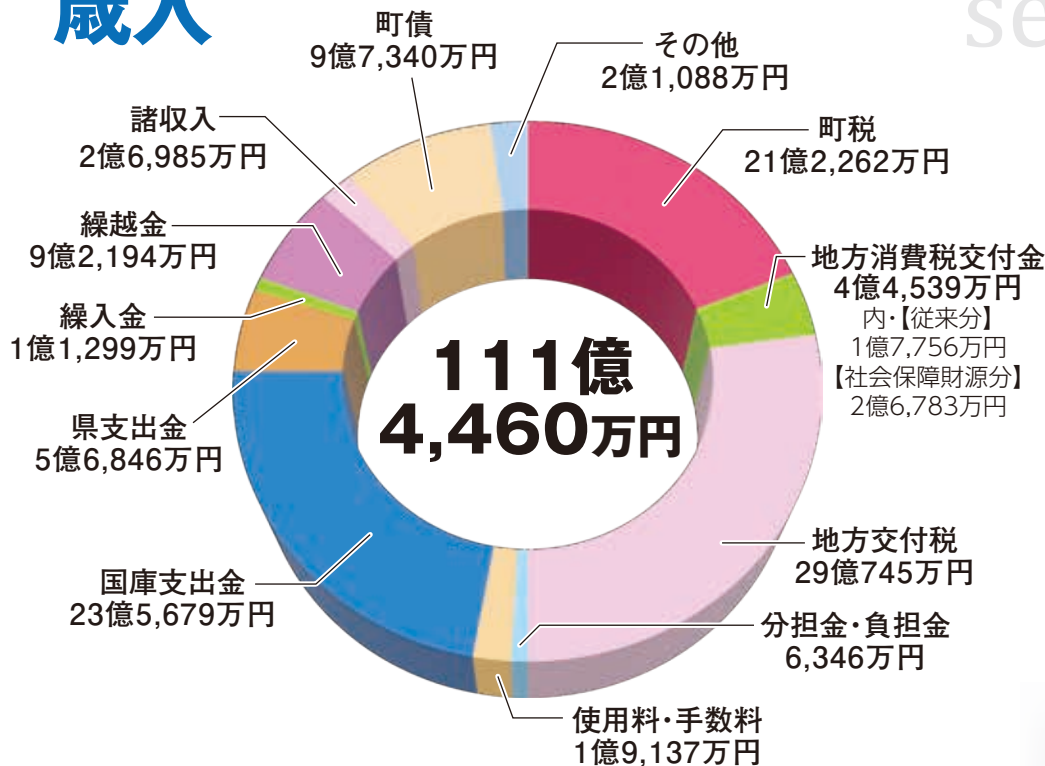

settlement

決算報告

令和3年度

今回、報告する一般会計の令和3年度の歳入総額は101億955万円、歳出総額は111億4,460万円、歳出総額は101億955万円、翌年度に繰り越す財源を差し引いた実質収支額は9億9,963万円の黒字決算となりました。

町税のうち、都市計画税は都市計画事業の費用に充てるために課税する税で、入湯税とともに目的税と呼ばれます。三郷町では、都市計画税は下水道整備事業に、入湯税は観光振興事業に活用しています。

基金

基金は法律や条例に基づいて設置し、財政に余裕がある時は積み立て、臨時の出費や財源不足が見込まれる場合に切り崩して事業費に充てます。

基金の現在高	令和2年度現在高	令和3年度末現在高
財政調整基金	12億 862万円	12億5,031万円
減債基金	7,795万円	1億5,818万円
公共施設整備等基金	1億8,677万円	2億8,681万円
その他基金	7億4,017万円	7億9,960万円
合計	22億1,351万円	24億9,490万円

町の財政状況

三郷町は財政再生基準（行政運営に国や県の関与や勧告を受けられる基準）や早期健全化基準（財政状況が悪化しつつあり、早期に改善が必要な基準）のいずれの基準値にも該当する状況にいたっていません。

健全化判断項目	令和3年度比率	早期健全化基準	財政再生基準
①実質赤字比率	—	14.74%	20.0%
②連結実質赤字比率	—	19.74%	30.0%
③実質公債費比率	1.7% (3カ年平均)	25.0%	35.0%
④将来負担比率	52.1%	350.0%	—

— 主な事業の成果 —

町の会計は大きくわけて一般会計と特別会計、そして企業会計に分類されています。一般会計は町の仕事の中心部分を賄う会計、特別会計は特定の資金運用や事業を行っている会計、企業会計は独立採算で運営を行っている会計です。

令和3年度は「4つの脱」を軸に誰一人取り残さない社会の実現に向けてさまざまな事業に取り組みました。

脱炭素

2050年までに二酸化炭素排出量実質ゼロを目指す「ゼロカーボンシティ」の実現に向けて事業用施設のZEB（ネット・ゼロ・エネルギー・ビル）化を推進。公立保育園としては日本初となる完全なZEBを達成した西部保育園新園舎が完成しました。

脱縦割り

複雑化する支援体制を打破するため「重層的支援体制整備事業」を社会福祉協議会と連携しながら推進しています。多岐にわたる相談に対応するため「福祉の総合相談窓口」を設置し、コロナ禍における女性の貧困問題やヤングケアラーの問題にも取り組みました。

歳出

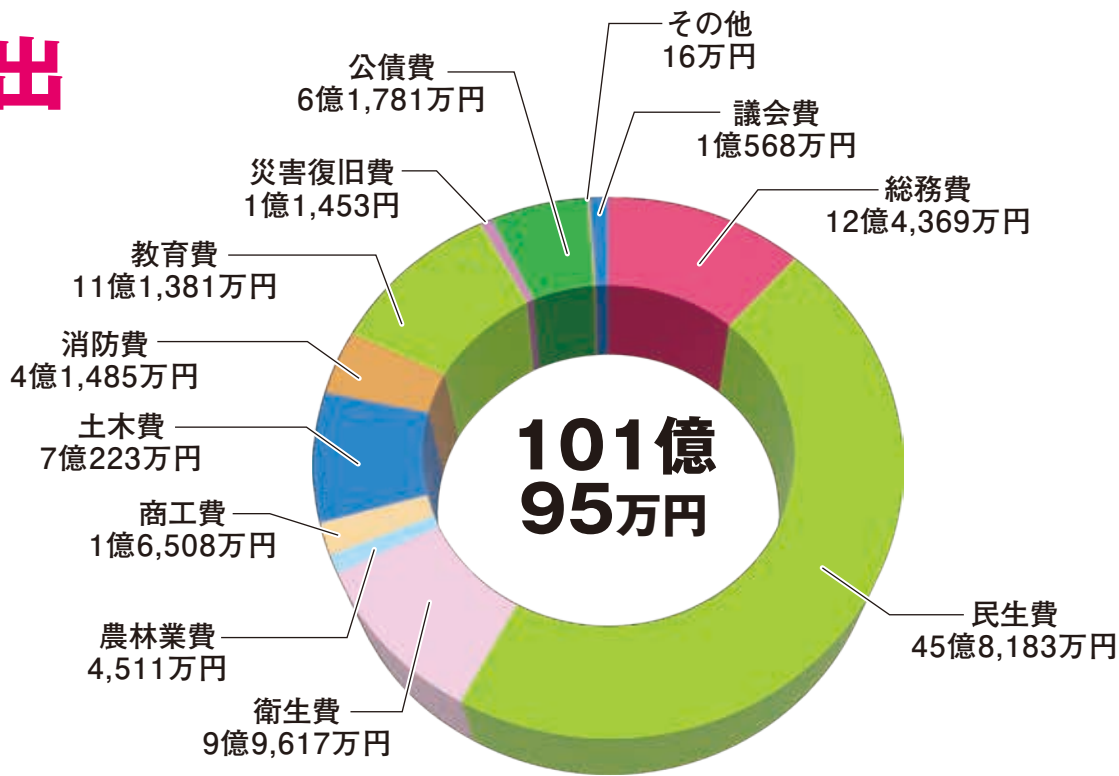

特別会計

会計名	歳入	歳出	実質収支額
住宅新築資金等貸付事業	1,907万円	2億1,660万円	△1億9,753万円 ※翌年度繰上充用金をもって補てんしました。
し尿浄化槽管理	108万円	80万円	28万円
国民健康保険	23億3,860万円	22億9,086万円	4,774万円
介護保険事業	22億2,431万円	21億9,223万円	3,208万円
後期高齢者医療	3億9,929万円	3億9,923万円	6万円

企業会計

下水道事業会計	収益的収入		収益的支出		差引
	営業収益	2億4,682万円	営業費用	5億1,004万円	/
	営業外収益	4億1,242万円	営業外費用	6,049万円	
	特別利益	0円	特別損失	0円	
6億5,924万円		5億7,053万円		8,871万円	
資本的収入		資本的支出		差引	
2億51万円		3億9,027万円		△1億8,976万円	

水道事業会計	収益的収入		収益的支出		差引
	営業収益	5億3,313万円	営業費用	6億8,122万円	/
	営業外収益	8,519万円	営業外費用	1,367万円	
	特別利益	0円	特別損失	13万円	
6億1,832万円		6億9,502万円		△7,670万円	
資本的収入		資本的支出		差引	
3億2,219万円		3億3,721万円		△1,502万円	

資本的収入額が資本的支出額に不足する額1億8,976万円は、当年度損益勘定留保資金、減債積立金、当年度利益剰余金処分額で補てんしました。

資本的収入額が資本的支出額に不足する額1,502万円は減債積立金、過年度損益勘定留保資金で補てんしました。

脱アナログ

三郷町「スマートシティ」構想を軸に業務の効率化を推進し、業務効率化で得られる削減時間でより住民の皆さんのニーズに合ったサービスの向上を図りました。本年4月にはデジタルイノベーション課も新設し、更なる業務効率化や住みやすいまちづくりに取り組みます。

脱コロナ

長引くコロナ禍の中、住民や事業者の皆さんの生活と地域経済を守るため、地方創生臨時交付金を活用した、町独自の支援策を行いました。(詳細は令和3年9月号、令和4年9月号に掲載しています)

町では、今後も新型コロナウイルス感染症対策に全力で取り組みます。

全世代・全員活躍型「生涯活躍のまち」を実現に向けて

防災対策として避難所運営マニュアルの作成、防災行政無線の機器更新を行い、安心安全なまちづくりを行いました。また未来ある子どもたちのために、ICT環境を活用した小中一貫教育の推進や、更なる町の活性化のために日本遺産に認定された「龍田古道・龜の瀬」のPRを積極的に行い、三郷町が目指す新たなビジョンに向かって、一歩踏み出しました。

「運動が苦手」「スポーツの習い事が続かない」そんなお子様大歓迎！
運動好きになれるスポーツ教室

★子ども教室一覧★ 無料体験随時受付中！

教室	内容	対象	講師	時間	場所	参加費
新教室(サークル) スポチャレ ★10月17日 無料体験会開催★	様々な動きを行う中で、球技やスポーツに必要な運動スキルを身に付けていきます！ 指導者が教えすぎずに自由な発想でボール遊びなどを行うことで、創造性や自主性が育ちます！	年少・年中	くもん たけかず 公文 剛一 先生	月曜日 午後4時15分～5時	スポーツセンター	1ヶ月/ 1,000円

教室	内容	対象	講師	時間	場所	参加費
キッズサッカー	初心者向けのサッカー教室です！ まずは楽しみながら体の動かし方や運動スキルを伸ばすことやサッカーの基礎を学んでいきます！	年中・年長～ 小学2年生	くもん たけかず 公文 剛一 先生	金曜日 午後4時～5時	中央公園多目的グラウンド	1回/ 700円
はじめてのソフト&ベースボール教室	野球やソフトボールにつながる基礎が学べます。やわらかいバットやボールを使って、打ち方・投げ方・走り方を学んでいきます！	年中・年長～ 小学2年生	あずま よしお 東 芳夫 先生	月曜日 午後4時～5時	中央公園多目的グラウンド	1回/ 600円
キッズダンス	いろいろなスタイルのステップを覚えて全身でダンスを楽しもう！初心者でも安心して参加できます☆	①青:年中～ 小学3年生 ②紅:小学4～ 6年生	まつむら みなこ 松村 美奈子 先生	水曜日 ①青 午後4時～5時 ②紅 午後5時10分～ 6時10分	文化センター	1回/ 600円
ジュニアテニス	的確にボールを打てるように、また足の運びもスムーズにできるよう楽しく指導します！	小学3～ 6年生	くもん たけかず 公文 剛一 先生	水曜日 午後4時～5時	中央公園多目的グラウンド	1回/ 800円
ジュニアサッカー	ドリブル・パス・キック・シュートなどのトレーニングでサッカーの基礎技術を楽しんでいきます！	小学2～ 3年生	かのう ひみや 狩野 文哉 先生	水曜日 午後4時～5時	中央公園多目的グラウンド	1回/ 700円
ジュニアフットサル	サッカーよりもたくさんボールに触ることができるので楽しく上達できます。初めての子も女子も大歓迎！	U9&女子 小学1～3年生 (女子は6年生まで) U12 小学4～6年生	くもん たけかず 公文 剛一 先生	木曜日 U9&女子 午後6時～7時 U12 午後7時10分～ 8時10分	三郷北小学校 体育館	1回/ 700円
基礎運動能力伸ばす教室	脳と神経系がピークを迎えるこの時期に投げる・蹴る・走る・跳ぶなどどんなスポーツにも対応できる基本的な動きを行い運動能力を最大限に伸ばす教室です。	小学1～ 6年生	きしした しん 岸下 晋 先生	木曜日 午後6時20分～ 7時20分	スポーツセンター	1回/ 1,000円
ジュニアランニング	走りに直結する正しい歩き方や走れる脚力をつくる練習や体幹トレーニングを行い、トレーニングの結果を短距離走・持久走などを実施し効果を確認します。	小学1～ 6年生	あずま よしお 東 芳夫 先生	金曜日 午後4時～5時	中央公園多目的グラウンド	1回/ 700円

その他の教室も無料体験を実施しています！詳細はホームページをご覧ください！

※教室の無料体験希望の方は事務局まで必ずご連絡ください。(参加人数によって体験できない場合があります)

※教室に参加するには、上記の参加費の他、会費・保険料が必要です。詳しくはホームページをご覧ください。事務局までお問い合わせください。

手話で広げよう！
心の輪 (第6回)

手話で話そう！
～日常会話編～

～手話が身近な言語になるよう、
日常生活で使える簡単な
手話をご紹介します～

筆談もできます

筆談

できます

(住民福祉課)

エス ディー ジーズ SDGs

SUSTAINABLE DEVELOPMENT GOALS

世界を変えるための17の目標

× SANGO

お問い合わせ まちづくり推進課 (☎43-7313)

三郷ひまわりパートナーズを 募集しています



町では、地域で様々な活動をしている地域リーダーをメンターと呼び、メンターの方々を総称して「三郷ひまわりパートナーズ」としています。

メンター同士をつなぐウェブサイト(サイト名:三郷ひまわりパートナーズ)はこちらのQRコードよりご覧ください。



URL
<https://sango-mentor.com/>



5 ジェンダー平等を実現しよう

他人事は自分事！知ることから始めよう！！ ゴール5：ジェンダー平等を実現しよう

このコーナーではSDGsの各目標について、三郷町での取り組みも絡めて紹介しています。目標達成のためにまず知ることから！

世界では教育、政治経済などの面で女性の社会的地位が脅かされています。日本は世界経済フォーラムが出しているジェンダー・ギャップ指数において、146か国中116位。教育と健康の値は世界トップクラスであるものの、政治と経済の値が低く、まだまだ改善の余地がある状態です。

町では奈良サテライトオフィス35を開設し、産前産後・育児で体力的に働きに出るのが難しいという女性でもテレワークができる環境を整えています。日頃から「男性」「女性」という理由で役割分担をせず、相互に協力し合えることは何か考えてみることで、ゴール5の達成につながります。現状を知り、まずは意識改革から始めてみましょう！

電気代が安くなる?!

電力契約の訪問販売トラブル

2016年から電力小売が自由化さ

れ、電力会社を自由に選択できるようになりました。しかし、訪問してきた事業者が「電気代が安くなる」といって検針票を見せるように迫ったり、「アパート全体で契約先の電力会社を変更になる」とウソの説明をして、電力の契約を迫るといふ相談が寄せられています。

事例1

検針票を見せ、電気料金が安くなると言われ契約を切り替えたが、実際は従前の2倍の金額になった。

事例2

市場連動型プランとの説明を受けておらず、電気料金が高額になった。

事例3

代理店から勧誘を受けて個人情報伝えてしまったが、この電力会社からの勧誘がわからなくなりました。

◆確認のポイント

・訪問してきた事業者名と連絡先、電力の契約先を確認しましょう。
・「電気代が安くなる」と言われても、現在より電気代が高くなる場合もあります。現在の契約内容と比較しましょう。また、市場連動型の料金プランは、電力会社が電気を仕入れる際の価格に連動して電気料金が決まるため、取引所の価格に応じて

電気料金も上下します。

・検針票の情報がわかれば電力契約の手続きができてしまいます。取り扱いに注意しましょう。

◆電話や訪問で勧誘を受けて契約した場合、クーリング・オフができます。事業者から電話や訪問販売で勧誘を受けて契約した場合、契約書面を受け取った日から8日以内であればクーリング・オフができます。意図しない契約をしてしまった場合には、書面又はメールなどでクーリング・オフを通知してください。

◆困ったときや心配な場合は、消費生活相談窓口へご相談ください。

毎週水曜日 午後1時～4時
(第4水曜日 午前10時～正午、午後1時～4時)

開設日以外の相談窓口

消費者ホットライン ☎1888 (いんやせ)

10月26日(水)の消費生活相談はお休みさせていただきます。



相談員
きょうどう 経堂
よこ 洋子さん

i 学級案内

〔みさと万葉学習会〕

全国萬葉学会が開催されますので、基調講演にご参加ください。

〔基調講演〕

と き 10月15日(土)
午後1時15分

ところ 文化センター文化ホール

〔くれない学級〕〔家庭教育学級〕

〔長寿学級〕〔歴史教養講座〕

10月は休講します。

i 婦人会活動

●役員会

と き 11月3日(木)
午後1時30分

ところ 文化センター

i 毎月11日 人権啓発ビデオを上映します

今月は10月11日(火)に「ほんとの空」を3度上映します。

と き ①午前10時
②午後1時③午後3時

ところ 文化センター

内容 高齢者や外国人に対する排除、不利益な扱い、同和問題、原発事故に伴う風評被害。これらの根底にある誤った考え方や思い込み、偏見という「意識」を考え直します。

i 女性活躍推進セミナー

と き 11月7日(月)・14日(月)
21日(月)・28日(月)
午前10時～正午

ところ 斑鳩町役場地下大会議室

※キッズスペース有り(保育士在籍)

※オンライン開催の場合があります

対象

自分らしく働きたい18歳以上の女性

申し込み・お問い合わせ先

セミナー事務局
らそら(☎70-1577)

i 10月17日(月)～23日(日)は「行政相談週間」です

登記・年金・保険・雇用などについて、わからないこと、身近な困りごとがあれば、お気軽におたずねください。

(相談無料・予約不要・秘密厳守)

登記・税金・年金など行政なんでも相談所(法律相談併設)

と き 10月5日(水)
午前10時30分～午後3時30分
(受付午後3時まで)

ところ 王寺町やわらぎ会館3階
相談員(予定)
法務局、労働局、年金事務所など

三郷町行政相談委員への相談

と き 10月13日(木)午後1時～4時

ところ 役場1階・住民相談室
相談員 伊東 良隆・前田 栄

お問い合わせ先

奈良行政監視行政相談センター
(☎0742-24-1100)

三郷町行政相談委員
伊東(☎31-3606)
前田(☎73-2926)

※新型コロナウイルス感染拡大状況により中止となる場合があります。
(総務省・奈良行政監視行政相談センター)

i 10月は里親月間です!

様々な事情から保護者と「ともに暮らす」ことが難しい子どもたち。奈良県でも300名を超える子ども達が、保護者の元を離れて施設や「里親」と呼ばれる家庭で暮らしています。

子どもたちを取り巻く現状を多くの方に知っていただき、里親養育の担い手を増やすため、センターてりりでは、毎月第2日曜日の午前中に、里親制度に関する説明会を開催しております。申し込みは無料です。

お問い合わせ先

奈良県里親支援機関
児童家庭支援センターてりり
(☎0743-85-5567)
H.P. <http://nara-satooya.com/>

中止 「ふれあいのつどい」

11月に開催を予定していた「ふれあいのつどい」は、新型コロナウイルス感染症拡大防止のため中止します。
(生涯学習課)

延期 渡御祭

10月に開催を予定していた渡御祭は、新型コロナウイルス感染症拡大防止のため来年度に延期します。
(ものづくり振興課)

i チップ材をおわたします

家庭用生ごみ処理機を1年間貸与させていただいた方で、引き続きご利用して頂ける方に、もう一年分のチップ材をお渡しさせていただきます。

お問い合わせ先

清掃センター(☎73-6518)

i 学校給食試食会のお知らせ



学校給食を試食してみませんか?

と き 11月7日(月)～

11日(金)

午前11時50分～午後1時

ところ 給食センター 2階研修室

試食料金 280円

対象者 町内在住の方

定員 各日先着約10名

申込方法 参加費を持参のうえ、給食センター窓口までお申し込みください。

申込期間 10月3日(月)～7日(金)

午前9時～午後5時

※変更・キャンセルは14日(金)まで

※マスクの着用をお願いします。

コロナウイルス感染拡大状況により変更となる場合があります。

お問い合わせ先

給食センター(☎32-0351)

納期限までに納税を

令和4年度町民税・県民税の第3期、国民健康保険税の第5期の納期限は、10月31日(月)です。期限内に納付して下さい。

(税務課・保険課)

ごみ収集日にご注意を

10月10日(月)スポーツの日の収集業務は行いません。

上記の日に清掃センターへのごみの持ち込みはできませんのでよろしくをお願いします。

大規模な土地取引には届出が必要です

国土利用計画法は、適正かつ合理的な土地利用の確保を図るため土地取引の届出制度を設けています。

土地取引に係る契約(予約を含む)をしたときは、権利取得者(例えば、買主)は、契約日から2週間以内に土地売買などの届出をしなければなりません。

届出が必要な土地の面積

市街化区域 2,000㎡ 以上
市街化調整区域 5,000㎡ 以上
都市計画区域外 10,000㎡ 以上

届出先 都市建設課

※届出書と添付書類(契約書の写し、地図など)が必要です。

※土地の利用目的が、土地利用基本計画などの土地利用に関する計画に適合しない場合には、利用目的の変更を勧告し、是正を求めることがあります。

※届出をしなかったり、虚偽の届出をすると6か月以下の懲役、または100万円以下の罰金に処せられることがあります。

お問い合わせ先

奈良県地域デザイン推進局県土地利用政策室

(☎0742-27-8484)

信貴山サイクル ロゲイング2022

制限時間内に信貴山周辺市町にあるチェックポイントの写真を撮りながら自転車で巡り、チームごとの合計ポイントを競いましょう!

と き 11月13日(日)

午前8時受付開始

※雨天決行・荒天中止

ところ 平群町総合文化センター

※スタート・フィニッシュ

申込方法

NPO法人スポーツサイクリングFABUproject公式サイトまたはスポーツエントリー、FAX、郵送でお申し込みください。

※参加できる部門や参加費については公式サイトをご確認ください。

お問い合わせ先

NPO法人スポーツサイクリングFABUproject(☎23-8822)

(<https://www.fa-bu.com/shigi2022.html>)



王寺周辺広域休日応急診療施設組合採用試験

王寺周辺広域休日応急診療施設組合に勤務する職員を募集します。

採用予定 一般事務職 1名

採用予定日 令和5年4月1日(月)

受付期間 10月11日(火)~31日(月)

午前9時~午後5時

(土曜・日曜日・祝祭日を除く)

受付場所

王寺周辺広域休日応急診療施設組合事務局

詳しくはホームページをご覧ください。

お問い合わせ先

王寺周辺広域休日応急診療施設組合事務局(☎74-4100)

スポーツセンター ご利用の方へ

10日(月)は祝日のため休館します。20日(木)~23日(日)は、サブアリーナ・トレーニング室のみご利用いただけます。

宝くじ助成金で自主 防災備品を購入しました

一般財団法人自治総合センターでは、コミュニティ助成事業の一つとして、住民の方が行う自主防災活動への助成を行っています。

令和4年度は、秋留地区自主防災会がこの助成事業を受け、備品整備を行いました。

安全・安心な地域づくりのため、これらの備品を活用し、自主防災活動の充実を期待しています。

コミュニティ助成事業とは?

宝くじの社会貢献広報事業として、集会施設やコミュニティ活動備品の整備、安全な地域づくりと共生のまちづくりなどに対して助成が行われています。地域のコミュニティ活動の充実・強化を図り、地域社会の健全な発展と住民福祉の向上に活用ください。

★秋留地区自主防災会



防災倉庫



発電機

「そば打ち体験」のご案内

みんなで楽しくそば打ちをしましょう!

と き 11月5日(土)

午前10時~午後1時

ところ 給食センター

参加費 500円

対象者 町内在住の方

定員 8名(先着順)

持ち物 エプロン・三角巾・ふきん、台ふき各1枚・筆記用具・ハンドタオル

※スリッパ、上履き等持参可

マスクの着用をお願いします。

申込方法 電話でお申し込みください(代理不可)

申込期間 10月4日(火)~7日(金)

午前9時~午後5時

申し込み・お問い合わせ先

給食センター(☎32-0351)

100歳おめでとございます!

8/20 (土) ^{ありしろ あきよ} 有城 秋代さんが100歳を迎えられました

野球の大谷選手が大好きな有城さんの趣味は和裁や手芸に、もちろん野球観戦! 長生きの秘訣は「規則正しい生活を送ること」で、毎日同じ時間に就寝し、食事3食バランスよくとることを心がけていらっしゃいます。オムライスやロールキャベツの洋食がお好きだとお話ししていただきました。これからも元気でいてください。本当にお誕生日おめでとうございます。



8/25 (木) ^{うえだ きいちろう} 上田 喜一郎さんが100歳を迎えられました

上田さんの趣味はクラシック音楽、特にバロックを聴くことで、俳句も詠まれているとのこと。長生きの秘訣をお伺いすると「どこでも寝られるところ!」とお答えいただきました! しっかり睡眠をとり、疲れをためないことが大事ということですね。これからも元気でいてください。本当にお誕生日おめでとうございます。

全国の舞台へ!

8/9 (火) ダンスの全国大会へ!

樟蔭高等学校に通われている近江 ^{おおみ あや おおみ ゆい} 絢さんと近江 結さんが、全国大会出場の報告に町長へ表敬訪問されました。

絢さんと結さんはともに、中学3年生のときにダンスコンクールで金賞を受賞された実力者! ダンスをしていて楽しい瞬間は、「みんなのダンスや呼吸がぴったりと合った空気を感じるときが一番楽しい!」と笑顔いっぱい話してくれました。全国大会でのご活躍を心よりお祈りしています。



8/20 (土) ソフトボールの全国大会へ!

三郷町を拠点に活動している女子ソフトボールチーム「三郷みさとクラブ」のみなさんが、全国出場の報告に町長へ表敬訪問されました! 「三郷みさとクラブ」は16歳から71歳までの幅広い年齢層の選手が活躍しているチームで、今年から監督も新たに、全国大会でまずは一勝! を目指して練習に励まれています。全国大会でのご活躍を心よりお祈りしています。

8/29 (月) バasketボールの全国大会へ!

京都精華学園高等学校に通われている林 ^{はやし さら} 咲良さんが全国大会出場の報告に町長へ表敬訪問されました。国体ではキャプテンを務めるとのことですが「練習の時に1番声を出すようにしているけど、プレッシャーは特に感じていません」と頼もしく話してくれました。全国大会でのご活躍を心よりお祈りしています。



8/24 (水) こども町長が誕生!

「もしあなたが三郷町長になったらどんな町にしたいですか?」をテーマにアイデアを募集し、今年度は5名のこども町長が誕生しました! 緊張しながらも議場で所信表明を行い、町長室では部長へのお仕事依頼や模擬決裁の体験をしてもらいました。普段は入れない議場や町長室での公務体験に、とっても楽しんでいただけようでした。

もしかしたら、この中から未来の三郷町長となる方がいらっしゃるかも! ? 5名のこども町長の皆さん、お疲れ様でした!



三郷町の人口【令和4年9月1日現在、(前月比)】

人口22,601人 (-8人) 世帯数10,651 (-10世帯) 男10,769人 (-14人) 女11,832人 (+6人)

発行・編集: 三郷町役場総務部企画財政課
TEL0745-73-2101(代) FAX 0745-73-6334
〒636-8535 奈良県生駒郡三郷町勢野西1-1-1

三郷町役場開庁時間 午前8時30分~午後5時15分
休日 土曜・日曜日、祝休日、年末年始

UD FONT UDフォントを使用しています

この広報は、有害な排水を出さない「水なし印刷」を採用しています。SDGsの掲げる17の項目に対して、8つの項目で具体的な貢献をします。

